朝鮮日報

朝刊

本紙朝夕刊十二面

東京市 太平通一丁目六一 發行所 株式會社 朝鮮日報社

社說

古蹟愛護의 意義

一

古蹟은 先人의 汗과 血과 魂의 結晶體이다 瓦當一片이 그러치안흔것이 업스며 碑石의한토막이 그러치안흔것이 업스며 그림한장 글시한줄이 그러치아니한것이 업다 先人의 血과 靈을 바든 今人으로서 어찌이것을 愛護치아니하며 이것을아끼지아니할수가 잇슬까보냐 뿐만아니라 先人의 遺産이라고할수잇는 古蹟은 잘保護하고 아끼여서 後人에게 傳承할 義務를 今人이 지고잇는것이다 古蹟을 通하야 先人의歷史 文化 藝術 其他各般生活에 亘하는全體를 알수가 잇는것이요 또이것을 資料로하야 새로운 歷史 文化 藝術 其他生活全體를 創造하고 再建할수가 잇는것이다 어찌 古蹟을 輕忽하게 역이며 隨便할수가잇슬것이냐 古蹟을愛護하고 貴重히 역이는 精神을 涵養하고 習慣을 馴致하는것은 우리生活에 잇서서 가장貴重한것이다.

二

昨十日은 從來부터 古蹟愛護日로 定하고 全朝鮮的으로 愛護精神의 普及涵養에 努力하여오든날이다 그러나 今年의이날은 一段의 意義를 갓게한바가 잇다 總督府社會敎育課에서 發表한바에 依하면 이날을期하야『重大한時局에 鑑하야 從來와 가티 우리祖先의 精神的及物質的의 遺産이라고 할수잇는 古蹟名勝의愛護心을 涵養시키는外에 本運動을 通하야 內鮮一體의儼然한 事實을 歷史的으로 强調闡明하야 內鮮은實로 同祖同根으로 不可分關係에 잇는것을 一般民衆에게 기피 認識케하고 進하야 皇國臣民으로서의 信念과覺悟를 一層徹底케할』에 잇다는것으로 만보아도 알수가잇는것이다.

三

뿐만아니라 이날의 行事로는 保存會及保勝會는勿論 各地勤勞報國隊를 動員하야 그管內에서의 古蹟又는 名勝의 保存淸掃에 當케하고 또 古蹟名勝을 갓지아니한地方에서는 神社佛閣의 淨化 神壇祭壇의 淸掃又는景勝地保全作業을 實行할것. 主要古蹟及名勝地에서 府邑面其他團體가 古蹟愛護(特히內鮮關係에置重한)에 關한 講話 又는 座談會를 開催할것. 初等學校에서는 古蹟愛護에 關한訓話를 行할것 博物館 鄕土館等에서는 이趣旨에 相副되는 諸般行事를 行할것. 朝鮮寶物 古蹟名勝 天然記念物保存令 其他關係法規의 趣旨徹底를 圖하고 進하야 國民道德의 向上 地方의美風良俗의保存 弊習의改善等에도 貢獻케하기로 되어서 大槪는 이날에 實行이되엿슬것이다. 이것이 얼마나 時機에 適한일인가는 이곳에서 敷衍할必要도 업다.

四

古蹟의 保存과 愛護는 一日의 行事나 宣傳으로만 될것이아니다 몇은 一般國民이 先人의 血汗과 魂의 結晶인 遺産을 愛護하는 精神이 涵養되고 習慣이 形成되는데 잇다. 그러므로 이날을 지나고 이날의 行事를 맛치엿다고 滿足할것이 아니다 進하야 平素에도 一念不忘으로 古蹟과 名勝을 愛護保存하는 精神과 實行이 잇서야할것이다 由來로 우리는先人의것을 잘잇는버릇이 잇다는 許도 잇거니와 어떠한 機會에로서 先人의 遺産을 잘保存愛護하야 歷史의 本領을 闡明하고 民族의 絶頂을 把握하야 一國民으로 全히 體得하여야 할것이다 特히 이時局에 際하야 嚴肅한 信念과 深刻한覺悟가 잇서야 할것을 强調하여둔다.

李品仙、部下將領에

黃梅、廣濟奪還嚴命

敵大部隊逆襲을反復

【小池口十日發同盟特派員發】當地에의 情報에 依하면 敵將 李品仙은 八日 部下諸將領에 對하야 黃梅廣濟의 奪還을 嚴命하엿다 이는 廣濟가 武漢防衛 揚子江 北岸道路의 重要據點인 關係上 同地의 陷落으로 蔣介石에게 叱責을바든까닭으로 보인다 어쨋하야 九日夜에도 敵約一千이 廣濟西方의 界嶺에 逆襲해왓스나 我方의 猛烈한 反擊에 依하야 餘地업시 潰走하엿다

【九江十日同盟特派員發】廣濟를 奪取된敵은 그奪還을 企圖하야 連日連夜黃梅廣濟間의 我占領地帶에 對하야 側面으로부터 反復逆襲을 꾀하고잇다 卽敵은 六日夜半 突然 多雲山方面으로부터 約二個師로써 黃梅地區에 向하야 一齊逆襲을 敢行해와서 到處에서 激戰을 展開 特히 多雲山西南麓後山舖에서는 敵은 毒瓦斯까지使用하고 逆襲을 企圖하엿스나 交戰約七、八時間後我猛烈한 反擊에 依하야 敵은 死體約三百을 遺棄潰走하엿다 이戰鬪에서 我軍은 迫擊砲二門, 小銃五十을 鹵獲하엿다

西孤嶺頂上占領

逃亡兵銃殺令發布

【九江十日同盟特派員發】當地에 達한 確實한 情報에 依하면 德安南昌防衛에 必死的奮戰을 하고잇는 敵將薛岳은 隘口街及烏石門方面에 八個師를集中 更히 德安永修에 各三個師를 駐屯시키는 同時에 逃亡兵銃殺의 嚴罰令을 發하야 皇軍의 南下阻止에 努力하고잇다

【○○十日發同盟】險路를타고西孤嶺에 向하야 進擊한 頑敵을 猛攻中의 津田、鳥海、山田、八隅、大島의 各部隊는 十日正午를期하야 一齊히 山頂의敵에突擊을敢行、一時間餘에 亘하야 極히壯烈한 白兵戰을演出하고 午後一時三十分 마침내 同頂上을 完全히 占領하엿다 全山은鮮血에물들고 我將兵은山頂노파 세운 日章旗下에 集合하야 敵의據點을 바라보면서 意氣衝天하고 다시南方에 戰果를 擴大하고잇다

【九江十日發同盟】廬山山系東北方에 聳立한 西孤嶺의 峻嶮에 布陣하고 必死의 抵抗을 試하는 敵約三萬에 對하야 三日間에 亘한 猛烈한 銃砲火를 퍼붓어 마침내 이것을 制壓한 津田、八隅、鳥海、山田各部隊는 十日早朝雨雲에 잠긴 山頂의 敵陣에 對하야 突擊을 敢行 壯烈한白兵戰을 演出하고잇다 目下同山一帶는 肉彈의 喊聲이 震撼하야 壯烈을極하고잇다 同山이 我手中에 入하면 敵의 要害 口街는 그使命을 制壓될것이다

西孤嶺奪取戰에 機銃、彈藥多數鹵獲

【九江十日發同盟】八日夕陽頑敵을 驅逐하고 西孤嶺第一峰을 奪取한 我軍은 繼續하야 全山制覇를 目標로 九日부터 十日早朝에 亘하야 猛攻又猛攻을 加하고잇다 此第一步爭奪戰의 壯烈性은 星子戰線中의 最大한것이며 攻防에 主力을 다하야 力戰奮鬪 山嶺의草木은鮮血로 물들인듯하다 어戰鬪에잇서서 敵의遺棄死體는 約六百이며 機關銃小銃約三百 彈藥 手榴彈 一萬四千個도 鹵獲하엿다

皇太子殿下와 三內親王殿下御歸京

【東京電話同盟】七月二十日以來日光 田母澤 御用邸에 御滯在中이신 皇太子殿下께서는 廣幡大夫以下를 隨從시키시고 十日 午前十時十分自動車로 同御用邸御出門 十時二十五分 特別列車로서 日光驛 御發車、丘那須御用邸附屬邸에게신 照宮、孝宮、順宮三內親王殿下께서는 同朝 櫻井御養育掛長以下를 隨從시키시고 午前九時二十八分黑磯驛御發 十時四十六分宇都宮驛御着, 皇太子殿下의御到着을 기다리시사 同十一時十五分 特別列車가 到着하자 三內親王殿下는 卽時 御乘車 同十一時二十分同驛御發車 午後一時二十分原宿驛御着 皇太子殿下께서는 東宮假御所에 三內親王殿下께서는 吳竹寮에 御機嫌御麗하시게 歸還하시엇다

蘇聯國防公債

應募成績不良

莫斯科로부터 [illegible] 情報에 依하면 蘇聯內部는 [illegible] 하는 [illegible] 工作에 國民은 [illegible] 向하야 精神的安定을 缺하고 强制勞働의 强化는 國民을 [illegible] 困憊의 極에 達케하고 物資의 不足은 物價騰貴를 招來하야 日常生活上에 不安을 늣기하고잇다 又去七月一日부터 第二次五個年計劃 [illegible] 國防强化에 [illegible] 公債는 [illegible] 當局이 大大的으로 宣傳에 努力하고잇슴에 不拘코 [illegible] 五十億留內 八月十日까지의 應募成績은 八億八千七百二十九留에 不過하야 그實績은 豫期와 反對로 極히 不振狀態이다 이것은 民衆의 生活程度의 低下와 스타-린政權에 對한 民心의 離反을 如實히 表明하는것으로注目된다

光州、商城中心으로

敵半圓形陣地構築

【○○十日發同盟】我空中偵察에 依하면 敵은 光州를 中心하야 半徑四키로의 圓陣을構築 [illegible] 內陣으로하고 更히 그外側四키로에 外廓陣地를 [illegible] 似하 [illegible] 陣地를 構築하고잇다 또商城의 [illegible] 中心인 商城東方六十里의 [illegible] 山石 南方陣地는 東南하야 陣地를 構築中이고 更히 覺山으로부터 南方八十里의 波瀾에 通하는 道路를 射擊할수 잇도록토치-카陣地를 構築하고 잇슬뿐더러 覺山西方의 商河西岸에도 [illegible] 陣地를 構築하고잇다 如斯히 陣地의 配置는 商城을 中心한 半圓陣이라고볼수도잇고 或은 安徽省西部省境에 立脚을中心한 圓陣이라고도 推察된다 何如間 그規模는 大別山系北麓地帶를 連結하는 大別山系北陸地面을 連結하야 我猛進을 防止하려고 苦心하고 잇는가를 窺知할수잇다

[illegible] 때로 [illegible] 雨의 [illegible] 州上空에飛翔 同地東南陣地를 [illegible] 하야 [illegible] 에多大한 [illegible]

[illegible] 는 [illegible] 江 [illegible] 方의 敵陣 [illegible] 部隊 [illegible] 에 [illegible]

三、[illegible] 部隊 [illegible] 南方及 [illegible] 方面의 [illegible] 에協力하엿다

時局對策答申案

積極的으로實施

時局對策調査會의答申은 事項의重大緊急을 考慮하야 急速히 實現을 要하는것에 對하여는 더 具體策을 樹立하야 十四年度부터 第一期計畫으로 十一月까지에 着手하게되고 一部는 十四年度豫算에 計上하리라하며 資金及物資의 統制乃至制限의 現狀으로 보아 如何한程度로 實現될는지 相當한問題나 第一期計畫으로서 着手될 事項은 모두直接時局에 關係된것이며 南總督도 豫算作成에當하야 可及的優先的取扱을 命하얏다고 一部 [illegible] 事務當局에서는 至急具體案의作成에 着手하기로하엿다 右에關하야 [illegible] 産局長은 左와如히말하엿다

內地와滿洲에 朝鮮을 認識시킨것은 會議의 一大成果이다 答申의具體化에 就하여는 資金、物資도 考慮하여야하지만 物資와資金이 만대로 안된다고 消極的態度만取하면 아무일도 할수업스니 緊急을要하는것은 積極主義로 期於實現시킬方針이다

○○部隊의意氣

新黃河를壓倒

【北京十日發同盟】河南省淮陽을占領한 新銳○○部隊는 更히快速進擊을 繼續하야 九日淮陽西方二十키로의 淸涼驛을占領 一方太康을占領한 ○○部隊도 ○○에迫到하고잇다 新銳部隊의意氣는 眞的 新黃河를삼킬듯이잇서 京漢線北端의新陣地는 至大한脅威를受하고잇다

山西省稷山附近

殘敵一千을掃蕩

【運城十日發同盟】我藤田部隊는 [illegible] 行하엿다

高井、梶尾部隊

胡族舖西方에進出

【○○十日發同盟】園始에서 光州方面으로 向하야 勇躍西進中의 高井、梶尾等 各部隊는 十日午前十一時二十分부터 胡族舖西方六키로의 山岳을 猛路의山角點에잇는 頑敵에對하야 猛攻擊을開始하엿다

流波疃爆擊

【○○十日發同盟】我陸上荒鷲는 快晴의十日午前九時半 霍山西方九里의流波疃의敵陣地를爆擊 正午頃에는 富金山及其西北方의八百米高地及 그兩山中間地帶에잇는 部落西灣(順河店南方三키로)等을連續爆擊하야 此方面의頑敵에對하야 多大한損害를 與하엿다.

海南島第一縣城

瓊山爆擊

【香港十日發同盟】海口(海南島)來電에依하면 九日 我空軍은同島第一의縣城 瓊山을爆擊 敵軍施設에 大損害를주엇다

江西、福建省境要衝

玉山大空襲

【香港十日發同盟】中央通信 南昌電報에依하면 九日午前九時四十分 我空軍은 江西、福建省境의要衝인 玉山上空에出現하야 敵軍事施設에對하야 大爆擊을敢行하엿다

[illegible] 南方山西省 [illegible] 河津東方六十里 [illegible] 山附近에 [illegible] 하야 附近의住民에對하야 [illegible] 하고잇는 約一千의殘敵을 掃蕩하기爲하야 八日夜 ○○을出發 [illegible] 을 九日早朝부터 稷山東方에서 行動을開始한 [illegible] 部隊와協力、東西呼應 猛攻擊을加하야 敵에 [illegible] 的打擊을與하야 西方에 潰走시키고 稷山을 [illegible] 하엿다 皇軍의入城에 住民은日章旗를들고 歡迎하엿다

"獨墺合邦成功은

黨員愛國心의膳物"

히總統、十四萬黨員에게獅子吼

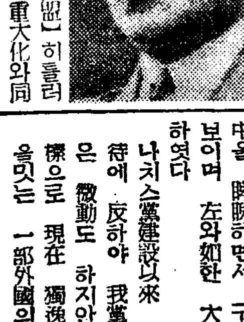

【뉴른베르크九日發同盟】히틀러總統은 체코問題의 重大化와 同時에 九日豫定한 프로그람의演說을 中止하고 九日午後부터 黨領袖를 宿舍로이체호-프에 招集하야 重要協議를開催한바 九日夜체펠린廣場에서 全國으로부터 參集한 나치스黨 中堅幹部十四萬人을 아페두고 체코의空中을 睥睨하면서 구든 意志를 보이며 左와如한 大演說을 하엿다

나치스黨建設以來 政敵의 期待에 反하야 我黨員의 忠誠은 微動도 하지안흣것과 同樣으로 現在 獨逸의 脆弱을 엿보는 一部外國의希望도 [illegible] 消滅하리라 彼獨墺合邦도 나치스 黨員의 忠誠과 愛國心과의 膳物이다 余는 諸君의 忠誠을밋고 諸君은 余를 全幅的으로 밋고잇다 我等은 今後도 何人의 아페도 不屈하고 우리方針貫徹을 爲하야 猛進하리라 方今水平線의 彼岸에 黑雲의 浮動함을 看할때 諸君과同樣으로 나치스黨員됨을 爲하야 如何한犧牲이라도 忍耐할 數百萬黨員이 存在한다는것을 余는 世界에 顯示할수잇슴을 기쁘게 生覺한다 (寫眞은 히總統)

陸荒鷲猛活動

中支軍當局發表

【南京十日發同盟】中支軍十日午後五時發表

昨九日 中支空中은 低雲이떠돌고 午後에는 各方面에 降雨가잇섯든바 我陸軍飛行部隊는 惡天候를 무릅쓰고 江北、江南의各戰線에 活躍하야 地上部隊의戰鬪에協力 多大한 戰果를 獲得하엿다 그行動의槪要는 左와如하다

一、秋山部隊 田中大尉의指揮한

海荒鷲群爆擊狀況

【上海十日發同盟】艦隊報道部十日正午發表=中支方面의 海軍航

青森縣外十四地方

米穀現在高

【東京電話同盟】農林省發表=青森縣外十四地方의 九月一日現在米穀現在高는 三、九五三、一八二石으로 昨年同期에比하야 三三八、八二八石增加이다

英海軍省

定員補充決定

【倫敦九日發同盟】英國海軍省은 九日掃海艇第一戰隊及 地中海艦隊의 定員을補充하기로 決定한 旨 發表하엿다 海軍省이如斯한 處置를取한 理由는 最近의國際情勢에 對應하기爲함이라고하는데 체코問題重大化의此際 매우注目되고잇다

大會에서 宣言한 八個條의要求全部를 체코政府가 受諾하고 그實行을 保證하지안흐면 안된다 不然이면 情勢는 益益緊迫하게 될뿐이다 런던타임스紙는 주데텐地方分離論을 提唱하고 反對黨의 猛烈한 攻擊에 不拘코 依然 自說을 主張하고잇다 이것이야 말로 問題의 全面的解決을圖하는 最善의 方法이라고하겟다 獨逸은 自己의 重大한國際的責任에 鑑하야 체코國內의 여러가지 不祥事件에對한 憤慨를 抑制하고 잇는바 世界는 이로써 獨逸의 無關心이라고 解釋해서는안된다

民族別로區域分割

各區에自治權賦與

체코政府新妥協案要旨

【프라하九日發同盟】체코政府는 八日閣議決定에基하야 九日少數民族問題解決에關한 新妥協案의內容全文을 發表할豫定이엇든바 주데텐黨側의要請을容認하야 交涉이正式으로 再開될때까지 全文의發表를 延期하기로되엇다 一方 政府는 九日內容全文의發表에代할 公式콤뮤니케로써 新妥協案의要旨를 左와如히表하엿다

체코政府는 주데텐黨側과 永續的諒解에 到達함과 同時에 國家의主權을 確保하기爲하야 二個의方法에基한 新妥協案을 作成한바 그要旨는左와如하다

一、체코슬로바키아를 各民族을 中心으로한 一區域에分割하고 各區域에 自治權을賦與하는 地方議會를 設置할

一、但中央政府는 外交、軍事、財政策의 統制權을保持할

一、체코語、獨逸語、洪牙利語、波蘭語는 平等의地位에 置할

一、無記名投票의 普通選擧制를 布할

一、政府는 今年末까지에 十億 체코貨의公債를 發行中 七億 크로네를 주데텐地方의 經濟開發에 充當할

一、체코國內의 各民族은 그人口에 比例하야 政府官吏에 登用할

一、警察은 中央政府의統制下에 두나 各自治地域은 各各直屬警察을 設置할수잇슴

一、以上의案은 立法上의手續을 必要로하는것을除하고 遲滯업시實施에着手하기로하는바 新法案은各民族代表의 參加下에 作成하고 이에 議會에 提出하기로함

주데텐黨員一名

護送途中墜落慘死

【프라하十日發同盟】오스트라바에서發生한 주데텐黨員毆打事件에 關하야 波蘭國境에가까운 뉴-게른틀프에서 주데텐黨員크놀氏가 檢擧되어 체코兵의護送으로 列車로부터 護送途中 墜落慘死한事件이 發生하엿다 어地方의 주데텐黨員 約千名은 크놀黨員墜落慘死는 政府의責任이라고하고 九日群衆은 나치스숨로간을絶叫하야 뉴-게른틀프警察署前에서 抗議데모를 敢行하엿다 크놀氏의葬儀는 十一日擧行될것인바 當局은 그時의混亂을 極度로 念慮하고잇다

체코問題에對해

D·N·B通信强硬意見

【伯林九日發同盟】小數民族의團結한 체코의危機에對하야 獨逸官邊은 愼重한態度를取하고 意見의發表를 避하고잇는바 十二日의나치스黨大會閉會式에서의 히틀러總統의演說로 公式的態度表明이 잇스리라고觀測된다 그런데 띠·엔·삐通信社는 九日獨逸政府의見解로서 左와如한 强硬意見을發表하엿다

주데텐問題를 解決하기爲하여서는 헨라인黨首가 칼스빠드

暹羅國政府

排日取締勵行

【香港十日發同盟】槃谷來電에依하면 暹羅政府는 暹羅同國國立學校의 支那人敎師 全部를 致仕시키고 國外에追放處分을바든 華僑團에서 排日宣傳을 한다는理由로免職하엿는데 更히同國內에서 抗日戰을爲하야 國防獻金 運動을하는것을 禁止하고 此를犯하는 者는 벌써 百二十五名의 多數에 達하엿다

張司法大臣一行

在羅部隊를慰問

【羅南】滿洲國張司法部大臣一行은 九日午前七時八分 羅南驛着 列車로 來羅 卽時 十九師團司令部及各部隊를 歷訪하고 鄭重한慰問辭를述한後 羅南陸軍病院에 白衣의 勇士를訪問 同樣의 慰問을마친後 正午自動車便으로淸津經由 雄基에 直行하얏다

辭令

(九月十日附發令)

(奉護室)總督府事務官 山澤和三郞

任慶尙南道知事 敍高等官一等

(地方課長)總督府事務官 西岡芳次郞

既敍高等官二等

命總督官房審議室勤務

內務局地方課長兼務를命함

慶尙南道知事 阿部千一

依願免本官

人事·集會

▲上野喜讓氏(龍山警察署長)十日午後四時十五分龍山驛着赴任

▲金秉彦氏(東亞金銀商會主)十日午前九時淸進町一四九自宅에서喪配

張鼓峯事件現地視察記

朱乙서 旅塵떨고 龍磐山서 瀧金風

【六】 咸尙勳

기찻 여기까지 왓다 張鼓峰을돌아보고 도라가는것은 아숩기 짝엇다. 그리하야 나는野鮮朝新副社長과 議論하야 豆滿江沿岸을 돌아오기로 하엿다. 그리하야 ... 하면 一大危險이라한다。그리하야 나는雄基有志들의 挽留도잇고하야 工業地帶인 阿吾地라도 다녀올가하얏스나、咸南北道廳에 慰問갈 일도 남엇고 新京 가라든 議員團도 北鮮線의 不通으로 京城으로向하므로 一同伴하기로 하얏다。

◇

淸津서 淸津오는 차이떼리아 丸 떠키우에서 橫川代議士와朝鮮問題에 對하야 約一時間동안 여러가지問答이잇섯다。氏는 早大出身으로 나보다約十年先輩이나朝鮮에 對한 知識은 그리該博하지못하며 官吏登用問題、加俸問題、朝鮮語問題에對해서는매우 保守的생각을가젓섯다 前日天草丸上에서 小川衆議院議長의 말한것과 그前日 咸鏡線車中에서 드른 加藤陸軍政務次官의 말을 比較해생각하면 政黨關係人이軍關係人보다 一層 保守的생각을 가진것처럼 보엿다。

淸津港에 到着하니 때는 正히 午後 一時 議員團一行은災地慰問途中에 잇는 南總督을國際호텔에 訪問 하려갓다 나는 前日 車中에서『地方視察을 자주가는 總督은 總理大臣이 될수잇다 그러나 東京을자주가는 總督은 總理大臣이 될수업다』하던 島田俊雄氏의 말을생각하면서 羅南에 咸北道廳을 訪問하얏다。道知事 警察部長은 總督隨行次로 淸津을 갓고 內務、産業兩部長은停車場에 나가 幹部는 한사람도 업다。名啣만노코 吳君에게 後日 水害慰問왓던 人事를하라하고 朱乙溫泉에와 旅塵을 떨엇다。

◇

朱乙溫泉은 두고대가 잇스니 하나는 驛에서 五里되는 所謂 金田溫泉이오、하나는 約二十里되는 朱乙川上流 谿谷間에 잇는 舊溫泉이다。舊溫泉가는데 길이 一馬丁이나 끈허저서 그새는 徒步로 連絡을 해야한다。李朱乙支局長의 案內로 吳君과 나는 二十分間 徒步를 하고서 新朱乙溫泉엘 들어갓다。千歲館이란 旅館兼 料理店은 十餘棟의 建物과 萬餘坪의 基地를 가젓는데 바로 朱乙川邊에 新館을 짓고 건는便으론 놉다란山을對하야 眺望이 佳麗하고 水聲이 潺潺하야 正히 俗世를떠난 感이잇다。

게서 約五里되는 양코포스키란亡命露西亞人의 部落노브나를 찻고 저녁에 旅館에오니初九夜 밝은 달은 空中에 노피솟고 골작의 朱乙川은 소리처 흘러가며 山미틀부는 淸風은 내몸건너 내옷을씻스니 紅塵萬丈의 京城에 도라올생각이 瞬無하얏다

◇

九月二日 早朝 韓本社咸南社長을 咸興驛에서만나 咸南道文에 水害慰問을하고 本報支局을 들러 龍磐山 꼭대기를 올라 風을쏘엿다。咸興府內가 眼下에 보이고 城川江을 中心한 咸興平野가 渺然히 展開되엇는데 面에 너울거리는 黃金波는 水害가잇슨 처도 안보이며 市內에 우뚝우뚝 솟은 大建築은 興南의 發展의 表象이라하겟다。咸興長津間의 鐵路의 開通과 함께 咸平及 滿洲의 連絡은 一層强化하고 赴戰湖畔의 工業의 發展과는 分離할수업는 關係에 잇다 午後十一時 咸興驛 의 榮譽를 언제든지 잊지안흘 그 일이다 午後十一時 咸興驛을 떠나고 夜暗에 누엇다 三防 釋王寺의 勝景이 어디잇는지 모르고 日 창을 잡엇어 車窓으로 朝暉가 바라볼때는 벌서 車는 京城驛을 向하야 지나 하고잇섯다。(終)

月例減頁社告

朝鮮春秋會는 長期戰에 對應하야 國策엔順應、率先 用紙節約의範을 示하야 每月減頁을 斷行해왓는바 今月은 來十四日附夕刊을 四頁減頁키로되여 茲에 讀者諸賢의 諒承을 비는바입니다

朝鮮日報社

尿의病과 性病……에 ―早期自療의効果―

無代進呈 獻寄文獻

淋病、膀胱炎、尿道炎、淋疾、前立腺、오줌자는病은 곳慢性이되고 더深化되야 이러커서가리는때는 根本的療治로고치지 안흐면안된다。그러나 外觀되지말고 一刻이라도速히 和歌山市公園前大通自療堂本舖 의効果本書를熟讀하야 早期自療에 部는 本書百頁讀者本의 指導를 專心依賴하 엿는데本書로부터 無數한 感謝가잇도록 罹病者는 朝鮮日報讀者라고써서 葉書로 申込하라

韓箕道內科醫院

歐米各國特効藥完備

米國生物醫學士 韓箕道

京城鍾路三丁目七番地

電話(光) 二一八七八(入院室用) 二六一五(診察室用)

牙山支局

新任宅實費賣出

(一部月賦制도有함)

朝鮮式瓦家每棟拾間以上

淸涼閑寂向陽地交通便利

場 京城府番大方町三三

所 鷺梁津永登浦間

バス荒井牧場下車 荒井牧場京城公立工業間

賣買에對한詳細는

左記場所로問議하시압

京電永登浦出張所前

朴時惠代書所

電話永登浦二〇四番

京城府體府町一八ノ三五

府番大方町三三

李鍾澤

理髮器具 化粧台鏡

東亞理髮器具株式會社

舶來品代用總革靴

錢十五圓八價特大靴民國

多年의努力으로 舶來品代用에完成을得한 今日 이는오로지 過去의 江湖諸位의 愛護하여주신 結晶으로 밋삽고 滿天下에 大宣傳하기爲하여 特製國民靴로 命名하고 大廉價￥8.50에 此期限一漏의恨이업시提供하오니勿失此期하시고 一次愛用하시라

二二號 國民靴

注文方法 所定型紙와 文字로 잘그리고 住所氏名을 明記하신後送料로써 郵便切手 三十九錢을必히 同封하여 注文하시압

型錄請求次第無代進呈

振替京城一九四一四番 部靴洋社革製安平

京城府大院里(東大門)八十七番

少年

九月特別號를보섯습니까? 아직못보신분은시방곳注文하시옵 단 十錢

早漏

(無効返金)

服藥後必히特効를보실터이니經過의治狀을發送하여주시요

早漏에는 中國名藥早漏新 中奏效 早漏에 百發百中奏効 早漏에 責任附 노-젠

强性强精藥 清導補腎丸

此藥은 오로지 早漏等에 眞方淸導補腎丸은 房事에有效하오니 弊에見效치못한 落心말고 卽時注文하시오 眞正强大强精이되여 人生이됩니다 하야 一回에絶對 오십圓 百類似藥 ...

特價 十日分一圓三十錢 二十日分二圓五十錢 (送料二十五錢) 代引은送料先金注文

滿洲 京城府 會商物產特蒙振 安東市場 32083

昭和生命

◇國民貯蓄은保險으로부터◇

社長 金杉英五郞

東京·京橋

國民貯蓄奬勵를爲하야 至誠、努力의士를求함 履歷書送付하서오

京城府黃金町 昭和生命京城支部

電話本局三 〇四三番

原産地藏木量豊富로 供給難의憂慮毫無

昨年보다는 一、二割이 올랏스나 큰 變動은 업다

그러나 부터다니는 "에누리"의 弊習

長斫市勢前哨望

제반물가가 작년에비하야 군수품외에도 이할내지 사오할씩은 올른게사실이니 겨울철을 압두고 우리생활속에서 부어크로부터 밧는 물까듕의위협은 어떠한지 우리생활에 필수품인 장작시세를 아러보기로하자 더욱이 금년에는 석탄(石炭) 숫(木炭)이 군수대용품으로 사용하게되어 일반세민층에서도 자연 장작연료를주목할것이므로 장작시세의 동귀야말로 국히 주목되고잇다

금년 의 장작시세는 대체로보아 작년보다는 일이할가량올랏다고하나 다른물건에 비하면그리올르지안흔 세음이라 한다 가튼연료로 보아도 숫은 작년보다 약사할가량이 올랏고 연탄(煉炭)도 이할내지 이할오분의등귀를 보이고잇스나 장작만은 별로올르지 안흔것을 보면 원산지의 장목량이 풍부함을짐작할수잇다 경성서쓰는 장작의 원산지는 대개 강원도(江原道) 방면이라는데 그중에서도 금강산전기철도(金剛山電鐵)연선에서 가저오는게 가장만코 그다음이 전곡(全谷)고산(高山)철원(鐵原) 의정부(議政府)뒤 경원선(京元線)방면과 그외에 남조선서는정읍(井邑)영동(永同)등지에서도가저온다고한다 이와가티 구입지기 풍부함으로 금년겨울이 몹시추웁다하더라도 파히 올르지는 안흘것이라하는데 현재시세가 작년보다 약간비싼것은 사변후로 운반에 지장이생겨 운임의 차이라고한다 그러면 금년장작시세는 어떠한가 가격표시제도가 실시됨으로 다른물품에는 가격을표시하나 장작만은 그물건자체가 가격을 공정하기 어려움으로 정찰표시를 하지못한다고한다 다른물건과달리 무게를 달아파는것이면 모르나 무는 무게가 더나감으로 무게를달아팔기도 곤난하고 한가치씩 판다해도 크고적은것이잇고 짐이조코 나쁜것이잇스므로 정까를 부치기가 곤난하다고한다 그러므로 장작한개에 얼마로부터 육십여전짜리까지도잇다고하는데 현재시장에서파는 시세를보면 장작이만흘때와 적을때라든지 아침과 저녁사이로 나무갑시 오르고나리기는하나 보통한가치에 오십전짜리로부터 육십전짜리면 조흔것이라하며 한구루만따로따지면 팔원내지 십이원정도인데 여기에서 자연 사는사람파는사람사이에 더밧고 덜주는수가잇스니 가격표시제도가 실시되엇다고해도 장작시세만은 에누리가 딸리게된다 (사진은 청량리 장작시장)

中央新炭組合側談

금년장작시세를 아직보아서는 작년보다 별로차이업는데 아이니 예측하기어렵습니다 하여간 지금보다는 겨울이비싸겟지요 가격표시는 장작의성질상 정까를부치기 어려운것임니다 아프로 어떠한방법으로든지 공정한 시세를 발표하도록하겟습니다

延專元漢慶校長의 熱火가튼信念披瀝

神社參拜問題로長老會總會席上서

總會員感動 理事繼續派遣決議

【平南支社電話】 십일오전아홉시부터 평양서문밧예배당에서 열린 전조선장로교(長老敎)스물일곱곳노회(老會)대표자일백오십명파 선교사서른여덜명 모두일백팔십팔명이 모히어총회석상에서종래의 태도를 완전히 청산하고 신사참배를 할 결의를 채택한후 곳 스물일곱노회대표자일동이 평양신사에 참배하엿다함은 이미보도한바어니와 총회는 잠간 휴게하엿다가 오후두시밥부터속행되엿는데 벽두연전(延專)교장 원한경(元漢慶)씨는 총회원제군에게 고합이라는 제목하에 종래 장로교총회에서는 그다지문제삼을것업는신사불참배문제를 고집하야 벌써 역사기픈여러학교를 폐쇄케 하엿다 그러나 신사참배는 종교신조상그다지문제삼을것이 업는것으로 금일신사참배결의를 한것은 적당한일이다 불참배를 고집함은 연전, 세전등 만흔 일꾼을 사회에 내어보낸 전통잇는 학교를 죽이자는데불과하다 종래총회에서는 신사불참배문제로 장로교 학교에 파견하엿던 이사(理事)를 철환시켯는데 이것은 부당한일로 신사참배를 성명한 금일에 다시 파견하는것이 올흘것이다 라는 의미의 그의신념을피력하엿다 그후곳 이사파견문제를 상정 토의한결과 다수찬성으로 통과되여 연전이하 각판계학교에다시 이사를 파견키로결정되엿다

大同江沿岸一帶와 僻地에까지豫防注射强行

平南道當局의第二段的虎菌防疫陣

【平南支社電話】 평남판내의호열자는 격감해저서환자가 더발생치는안흐나 당국에서는 신일제이단책으로 예방주사약 삼십삼만인분을 가저다가 이삼일중에 대동강(大同江)연안주민과 서해안일대주민을 비롯하야 판내접객업자에게 일제히주사를 실시키로되야 도(道) 부(府)회의원 면(面)협의원 구장(組長)등의협력을엇고저 신일판내각군면에통첩을발하엿다 그런데 주사실시는 해안에서 먼영원(寧遠)맹산(孟山)군등 두메에도 전부행할터이라한다

平南、黃海兩道民 關東州旅行에證明書必須

신일 오후세시십분 판동주청(關東州廳)경무국장으로부터 조선총독부경무국장에게 다음과가 통보가왓다한다 현재 호열자가발생한 황해도 평안남도거주자로 판동주에여행하는사람은 『고레라』 예방주사를 마첫다는 증명서를 가지고올것 또한예방주사를 안마진사람은 판동주안에서의여행을 금하는경우도잇다 한다

思想戰展覽會 三越에서開催

지난번에 창립된 조선방공협회(防共協會)에서는 제일차사업으로 신오일부터 십사일까지열흘동안 부내삼월 (三越) 백화점에서 『사상전 전람회 (思想戰展覽會)』를 개최할터이라한다

三山學校生國防獻金

부내성북정(城北町)삼산(三山)학교에서는 사학년생도일동이페물을모아팔아서 생긴돈 일원삼십일전을 국방헌금으로 전달하야달라고신일본사에기탁하야왓다

水害로二億圓受益

一千萬圓被害본長津、赴戰江水電의橫財

지난달 함경도지방의 큰수재로 말미아마 장진강(長津江) 및부전강(赴戰江)의수력전기와 신흥철도(新興鐵道)등 강물거대한 사업을 경영하고잇는 야구재벌(野口財閥) 계통의 피해는 직접간접으로 한개 일천만원가량된다하야 조선사업계의 판게자로하여금 그피해액이 거대함에 한번 놀라게하엿는데 철도국에드러온 소식을드르면 장진강과 부전강 두 수력전기의 저수지(貯水池)에는 그큰비를말미아마 물이 무척 부러서 우선 듯기만해도 엄청난 이억원이나되는 거액의 이익을 보게되엿다한다 그까닭을 드러보면 지난번 큰비가 오기전에는 장진강 저수지에는 물이 십억미돌밧게 차서잇지안햇는데 십이미돌이나 부러서 이십억미돌이되여 엄청우으로 철철넘고잇슨중이며 또부전강저수지에도 큰비가 오기전까지는 물이 십오미돌밧게 업섯는데 이번에 십오미돌이나 더부러서 삼십미돌이나되여 역시 물이 못둑으로넘치고잇는터인데 이저수지의 물은 이『미리미돌』가량의 수량(水量)으로 전기를내면 약이만원가량의 수익이잇게된다 그래서 이번부른 저수량은 발전능력을 계산하야 금전으로 환산하면 약이억원가량의 수익을 볼수잇게되엿다는것이다 큰수재로 말미아마 일방으로 일천만원가량의 손해엇은 대신에 이와가티 갑자기 만히부러서 발전을 시키는데 만흔 원동력을엇어더 이억원이라는 거액의수익을 보게되게되엿스므로 이방면의 기술상 내용을 아는사람들은 장진강수력전기회사는 수재로 말미아마 도리어 뜻하지안흔 큰이익을 보게되엿다하야 이곳 저곳에서 흥미잇는 이야기거리로 삼고잇다

이에 대하야 그전기회사 당국자의 말을드르면 종래대로의 수량이엿드라면 명년에는 전기공급을 어느정도로 제한하지안흐면 안될형편이엿는데 이번 부른물로말미아마 그염려는 완전히업게되고 전기공급을 다발휘하야 전기수요자 (需要者)에게 넉넉히 공급할수잇게되엿고 증수된수량으로 말미아마 이익을보게될 금액은 이억원까지나 도저히 되는 안켓스나 수천만원의 이익은 엇게되리라고하고 자세한 수자를 지적하기는 회피하엿다 그러고 이번의 증수로말미아마 비로소 그저수지 당초계획의 수량에 달하게된것이라고 말하고잇다

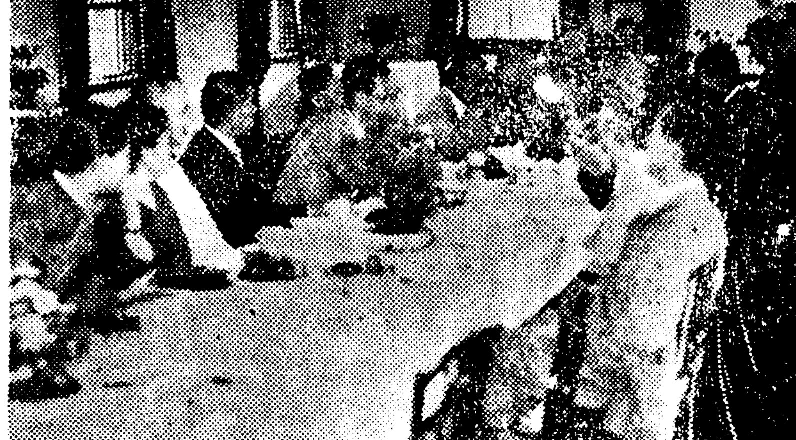

地金買入의怪商

密輸業者의行爲로看做하야

各道에監視、逮捕嚴命

최근 전남(全南)모모지럿금광(金鑛)을 비롯해서 각처로 도라다니면서 지금(地金)한돈중에 시가에비해 상당한고가인십사원칠십전내외씩이나주고 대량으로 사가는 괴상인이잇서 이소식을 탐지한 경찰당국에서는 그자를 포착코저 협안수사중이며 사건은 단순한 무허가지금매입만가지안코 금사용제한령의발표실시로 예전과가튼 보통수단으로서는 단한돈중의금일지래도손에너흘수업게된 일부 금밀수업자들의 지금밀수의 공여책가튼 혐의가 농하다고한다 그래서보고를바든 총독부재무국에서는구일재무국장의 명의로 각도지사에게통첩을 발하여 판내각광의지금매매에 판해서 금을업중히감시하는한편 고까매입을하고다니는 괴상인의체포를 엄명하엿다

巡回講演發程前期

名士會席 座談會開催

婦人問題研究會活動開始

이번 부인문제연구회(婦人問題研究會)원 일동십삼명이 가정보국국민생활기준양식에 대한 순회강연회를 개최하고 금십이일부터 남북으로 나누어 각기출발하리라는데 그전에 경기도학무국에서 주선해서 동회원급 경기도사회파장 농조진흥파장이하 수십명의 명사가 한석하야 시국하에 국민생활개선에대한좌담회를 신일오후세시부터 시내 남산정 경성호텔에서 열엇다 정각이되자 동회회장 손정규여사의 간결한 사회가잇다음이여 경기도사회파장 일야(日野)씨가 조선사람의 생활개선은 파거보다도 지금이 그적절기인데 너무 이상화하지말고 어디까지나 실제적문제를 지적하야 지도하는것이 조흐리라는말을 마치자 뒤이어 좌담회는 진장한가운데서 속속진행되여 종오시삼십분에 폐회되엿다 (사진은 좌담회광경)

外國語學院職員 生徒가義捐金寄託

부내수은정(授恩町)에잇는 경성외국어학원(京城外國語學院)에서는 이번함경북도와 강원도의 수해동포를위하야 그학교 직원생도가 의연금오십원을 모아 원정정목(鄕東鎬)씨가십일본사를 방문하야 재지에전달을 의뢰하엿다

曆

▲九月十一日(日曜) 陰閏七月十八日▲干支 丙午▲日出 午前六時十一分 ▲日南中 午後零時卅分、▲日入 午後六時四十九分▲晝間 十二時卅八分▲月出 午前七時十八分▲月入 午後七時廿一分▲滿潮(仁川) 午前六時와 午後六時十五分

종딱

신사참배는 국가의식이즐로 장로교총회 혼연히 자각하다.

○ 조흥일이거니와이 자각어 늣는통에 숭전、숭실、숭의의 삼십년역사를 살어버렷구려

○ 아마 모르거니와 신(神)은천하를 섭리(攝理)하고 또 너그러우실러이매

○ 우주가운데에 모래알만한 지구 지구우에도 모래알만한 조선의 세회교황 나고 주우에 마우을 쓰시리라만은

○ 사탐의 좁은가슴이라 요만일에도 가슴에 몽켜이 이는구려

○ 허나 우수워라 졔생두(貰熊)나 유교가……

籠球界의「빅게임」

延普戰은明日로迫頭

全日本綜合籠球選手權大會에 雪辱目標로 出場하는 普專과延專의 決勝戰第一日은 明十二日午後五時부터 安國町徽文小學校庭에서 擧行하기로되엿다 第十二回헬싱키·올림픽大會에는 籠球가 除外되여 斯界의目標를 일허버린 感도업지안흐나 籠球는 國際競技로서의 嚴然한存在가 되여잇스니 비록『헬싱키』에서만은 行하지안는다해도 아프로 國際的進出의 機會는지어러것으로 期待된다 더욱이이번大會의 成績으로 來十一月比律賓에 遠征할 日本代表軍이選拔될터임으로 早大、立敎、京大等은 興奮과 緊張속에 打倒"朝鮮軍"을 부르지고잇스니 普專파延專의 責任은 一層무거웁을 느끼게한다 兩軍의 出征에앞서서 實力涵養을 目的으로한 明日의 對戰은 滿都의 興味를자아내고잇는데 延專은 지난正月의 綜合大會、五月의 學生리-그、六月의 聯盟戰等에서 그나마모두 決勝戰에 普專에게 苦杯를마섯다 그러나 멤버-의 變動과不利한『컨디숀』으로 連敗를한 延專은 지난夏休에 普專과 함께 平壤에서 長期合宿練習을 마치고 自信滿滿하야잇스니 新著當事의 肝膽을 서놀키 하고잇다 果然延專이 이겨서 連敗를 雪辱할것인가? 普專이 王座를 死守할것인가? 이模範的게임에 對한 一般의 期待는크다

遞信5A 府廳0

京城實業野球리-그第五日…府廳對遞信戰은 十日 午後三時五十七分부터 京城運動場에서 (審) 安田、馬場(塁)二氏審判下에 府廳先攻으로 開始되엿바 結局五A對零으로遞信이 勝利하야 遞信은 依然全勝을 確保하고잇다 그리고 對京電戰에잇서서 이긴다면 四戰四勝의 明朗리-그의 王座를 占하기로되엿다

	一二三四五六七八九	
府廳	000000000	0
遞信	[illegible]	5A

◇兩軍投捕(府廳)門村—崔仲乙 5A…0

東西對抗陸上 朝鮮서五名選拔

日本陸上競技聯盟主催 東西對抗陸上競技大會는 來廿八、九兩日 明治神宮外苑競技場에서 開催되는데 이에 出場할 關西側代表로 金孫實(普專) 李載義(養正) 中村(鐵道) 梁任得(晉州) 崔俊(鐵道)等의 五選手를推薦하엿다는 通知가 京城陸上競技協會에 到着되엿다한다

神宮水上第一日戰績

朝鮮體育協會主催의 第十四回朝鮮神宮奉贊體育大會水上競技第一日(各種目豫選)은 十日午前九時부터 京城運動場水泳場에서 盛大히擧行되엿는데 이날은 東風이强하고도 水溫이 二十一度나되여 『컨디숀』은 자못不良하엿슴에도 不拘하고 女子百米背泳에 北村順(女實)은 一分三十二秒二의 本大會新記錄을 作成하엿스며 男子二百米平泳에는 平壤洪官玉君이 三分四秒八의 本大會新記錄을 지어 크게氣焰을 吐하엿다 그리고 釜山水泳同好會員 金基德、金致圭君等 大活躍이 李恩生君 徽文의 두드러져 보이며 各種目의 決勝戰은 今十一日午前九時부터 擧行하기로되엿스며 女子對校競技에는 前年의覇者인 京城女實軍이 斷然優勢를보이고잇다

【男子二百米自由型豫選】▲A組1明神(鐵道)二分二四秒八 2金致圭(徽文)二分五一秒四 3森下(京師)二分五八秒六 ▲B組1西村(京師)二分五八秒四 2佃原(龍中)二分五八秒六 3劉昌獸(養正)二分八秒 ▲C組1宮本(京師)二分四三秒八 2岡美(龍中)二分四四秒六 3鳥居(京師)二分三八秒六 ▲D組1向井(釜山商)二分五四秒二 2小林(大學)三分○秒六

【男子千五百米自由型豫選】▲A組1石川(龍中)二三分五一秒 2西(龍中)二五分四七秒二 3小[illegible](京師)二五分五四秒二 4羅[illegible]龍(養正)二三分○二秒二 ▲B組1安達(龍中)二四分二一秒四 2滿島(鐵道)二四分○九秒 3石津(龍中)二四分三七秒六

【男子二百米平泳準決勝】▲A組1洪官玉(平壤)三分○八秒 2李恩生(大學)三分一八秒六 3趙敬仁(徽文)三分○四秒 ▲B組1藤野(京師)三分○六秒八 2金基德(釜山)三分一○秒二 3岩崎(龍中)三分二一秒四

【男子五十米背泳豫選】▲A組1高月(龍中)三七秒 2久次(鐵道)三七秒一 3福地(京師)三六秒4 4尹輝熙(養正)三八秒四 5金乘國(徽文) ▲B組1竹中(釜山)三七秒 2大宮(京師)三九秒二 3三浦(龍中)三九秒一

【男子百米自由型準決勝】▲A組1明神(鐵道)一分○七秒二 2宮本(大學)一分一○秒六 3森下(京師)一分一一秒四 4金致圭(徽文)一分一二秒 ▲B組1二宮(鐵道)一分○八秒六 2向井(釜商)一分一四秒四 3棟形(京師)一分二一秒六 4前田(京師)一分二四秒

【男子四百米自由型準決勝】▲A組1安達(龍中)五分五○秒 2瀨川(大學)六分○五秒 3石津(龍中)六分○八秒四 ▲B組1石川(龍中)五分五一秒二 2滿島(鐵道)五分五四秒 3西久(龍中)六分○九秒八

【男子二百米自由型準決勝】▲A組1明神(鐵道)二分四一秒四 2西村(京師)二分四八秒八 3金致圭(徽文)二分五○秒四 ▲B組1宮本(大學)二分五○秒 2向井(釜山)二分五一秒二 3岡美(龍中)二分五二

【男子百米平泳準決勝】▲A組1藤野(京師)一分二五秒八 2渡邊(龍中)一分二六秒 3趙敬仁(徽文)一分二九秒八 ▲B組1李恩生(大學)一分二四秒二 2金基德(釜山)一分一七秒 3杉浦(京師)一分二九秒二

京畿蹴球大會 來廿五、六日에擧行

朝鮮蹴球協會 中央支部主催의 京畿道蹴球選手權大會(兼神宮豫選)는 來二十五日과二十六日의 兩日間 京城運動場에서 擧行하기로되엿다는데 參加申請은 二十日까지 黃松町七四 同協會事務所로 하기를바란다고한다 그리고 當日의 入場料는 一般三十錢、學生二十錢式을 밧기로되엿다한다

秋期럭비第八日戰績

朝鮮럭비協會主催 秋期리-그第八日의 京城商業對藥學專門戰은 十日午後四時半부터 龍山鐵道球場에서 三浦氏 主審아래 擧行된바 結局二十九對十一로 京商軍이 大勝하엿다

京城商業29(16…8 13…3)11藥學專門

東京大學野球初日

【東京電話同盟】東京六大學野球리-그第一日은 十日午後零時半부터 神宮球場에서擧行하바 第一次戰에 明大와帝大는 零對零 無勝負로마치고 第二次戰에는 早大가立敎를 八對三으로 이겻다 (閉戰五時)

今日의運動

▲陸上=京畿道體育協會主催 第五回京畿道陸上選手權大會兼第十五回朝鮮神宮奉贊體育大會陸上競技京畿道豫選會 午前十時 京城運動場

▲水上=朝鮮體育協會主催 第十五回朝鮮神宮奉贊體育大會水上競技大會第二日(決勝) 午前九時 京城運動場(觀覽料=一般二十錢 學生十錢)

▲野球=京城實業野球聯盟主催秋期리-그 第五日…京電對府廳(午後一時) 殖銀對鐵道(午後四時) 京城球場(觀覽料=네트後面四十錢 一般二十五錢 學生十錢)

▲럭비=朝鮮럭비協會主催 秋期리-그第九日…鐵道對養正中學(午後一時) 京師對道商(午後四時半) 以上龍山鐵道球場(觀覽無料)

廣告

利殖의秘訣

돈이돈을난다

[illegible]

보양 보육 젊어지는약 가이자ー KAIZER 가제일

라디오가트는것도 옛날에는꿈에도못생각하든것이 지금은 예사로알게되엿다 더욱 약학(藥學)화학(化學)의발달은 가속도(加速度)로나날이진보하야 최근에는 신기한선약을 발명하게되엿다 『가이자ー』는 최신의 학약화학을독특한 신발명으로 그비방선문이 세계최고권문 가든 박사들의 경탄하고자랑하는 정부제인데 실지로약을 써보면 놀랄만한 효력에 감격하야 천하에다시업는 선약이라는 평판이놉흔것입니다

매독엔 푸로다ー PROTER 가제일

매독은선천후천 두가지로선 종두전도는 절연으로발생하는 이세상제일무섭고 지독한 병인대대개사부바로산수가 절대로 보통약으로는 낫지안습니다

릴질 대하증 냉병엔 구로베르 KUROBER 이제일

책임조제니 약을써보아 만일마음대로안되면 어떠한책임이든지 집니다

資本金百萬圓 朝鮮서第一큰藥業會社 京城府西大門 元神崎神聖堂藥品直輸入株式會社

羅紗製品卸 高級冬物 大阪市東區 羅紗製品卸 多田喜昭商店

婦人子供服用 ボタン、バックル 大阪市東區谷町 中川釦店

ハキレ卸 モス、人絹、子供物 津村

記憶力增進劑 大好評 早水藥草研究會

玩具仕入은一次當店에 百般教育玩具卸問屋 新品在庫品豊富 大阪市東區住吉町 會員 角木商店

大阪 田中旗店 國旗會旗 優勝旗 日本毛織旗布 バンテン一手販賣 カタログ進呈

冷소면、冷우동、冷豆腐 其他여러가지반찬에 (고초가루) 今新兵かぐら 月美人印 黑川與兵衛商店

高級作業服 園服 (卸商) 森田作業服店 ジャンパ

うどん機 特價賣出 營業用大型 一千五百圓迄 各種家庭用飲食店支那そば店用 十五圓前後 各種スルメ延削機、小型製粉機、鰹節削機、膨脹機 大阪市港區市岡元町 島根鐵工所卸賣部

北鮮地方 水害御見舞 卸商 二葉屋商店

中部版

江華島의케불카ー
工事는畢竟停止될形勢
道當局의態度몰라八萬島民은不平漸高

【江華】한때에 유빙(流氷)으로 인하야 대륙과두절을당하야 폐쇄가되는 강화도에잇서 다년간 가교문제를 연구하야왓스나 그 실현을 보지못하야 불편하게 생각해오든바 때마침 강지사가 초춘시에 이섬을건너오다가 고생한것이 연파로써 부임초에 고도 자기재임중의 사업이라하야 강화도에 가교를 놓하야 간방면과 협의하고 이문제를 실현하라하던 나머지 도저히 시국의 관계라던가 또는 경기도 예산관계가 가교에까지는 어려웁고 조선에서는 처음되는 명물로"케불카ー"를 가설키로하야 제일안과 제이안을 세워가지고 도민의 기부부담(寄附負擔)여하로 어느한편을 채택키로되엿섯다 이소문을듯고 도민은 백년대계(百年大計)가 되지못하는 케불카ー는 반대하는공기가 농후하야 대내시설도불일 전하며 대부분만 크게만들어 노챗데자 별도리가 업다하야 자못 성부양론에서 문제되여 잇서 논비운을 밟게되지나안나해쓰나 도지사의 절대적사업이란 호의에 주민도협수업는일이며 이왕이면 완전하다는 제일안인 이십오만원 안에응락하고 도민이팔만원의 기부를것기로되여 군수와및 서장의 최대지공을짜가며 기부에 착수하든도중 감작이도 토목과장 송정이랑(松井二郎)씨가 급거히 강화에와서 비밀리에 면장회의를 소집하고시국관계로 철사용제한이되여 마음대로총독부에서 허가가 되지안으며 제일안을 포기하고 제이안인십오만원(도민부담팔만원)자리에 찬성하라하므로 다시복안을 세우고 민간에는 모사정이란 리유로팔만원을 사만원에 낫추어 기부를모집하야 삼월말일안으로 기부사만원을완료코 그동장까지도에 내시한사실이 잇섯슴으로 본보의보도로써 주지의사실이여니와 대개철원이면 가교에 착수하리라던것이 우금 반개년이지나도 이러타는 소식이 업스매 일반은 시국관계라던가 기타의 사실에비추워서 아므로 공사에 착수치못하게될것은 명약관화한사실이라고하야 거리의 화제가되여잇다고한다 그러고 가장불평인것은 기부를 거두어갈때는한시가바쁘다고 바람갓고 도당국에잇서 아무리 유력한 사람이다 하야 ... 그러고도 아모러 지사의 알바없이 그시가 아모것도 긔별이 업는 것은 당국은 유감천만이라한다

美振九氏特志 千圓自進寄附

【楊州】양주군양주면가회리(楊州面柯會里) 강진구(姜振九)씨는 다년간 면민의신망이던 신곡교(新谷橋)가설에 대하야 천원의 기부가잇서 면민의다대한 힘을 더러잇스나 원체이만사천원이라는 다대한경비에 ... 면민들은 씨의 특지를 칭송하고잇다한다

蘇生하는花柳界
妓生의時間代가激增
八月中에十四萬三千九百餘圓

팔월한달동안에 부내 각요리점에서 유흥한 예기(藝妓)의시간갑슨 한게 십사만삼천구백팔십일원팔십오전으로 작년팔월에 비하면 이만칠천륙백사십원육십일전이나 더수입이 만하다 밤한시까지로 영업시간을 제한하엿슴에도 가리지안코 기생들의 시간갑슨 작년팔월보다 훨신부쩍늘은것은 작년팔월에는 지나사변이 발생한직후이여서 모든방면에 긴장하야 유흥을 삼가한까닭으로기생들의 수입에도 만흔 영향이미첫스나 요지음에는 판민들흥하고 요리집에서 유흥하는손이 훨신만하져서 화류계 세월은 비교적조하기 때문이라한다

妓生數는減少

경성부세무과(稅務課)에서 조사한바를 보면 부내에서 영업중일가진 예기(藝妓)수효는 합게일천삼백삼십육인으로 작년팔월에비하면 이십삼인이 주럿다 조선인은 이십육인이주럿는데 내지인은 세사람이불엇다

一週間廢物蒐集
約八百餘圓의巨額
開城官民聯合赤誠의結晶

【開城】개성부에서는 정신총동원개성부연맹(精神總動員開城府聯盟)에 각정 강조주간을 ... 개성부민의 총후열성을 보히어 ... 폐물을 수집하야 국방헌금으로 헌납키로 ... 폐물수집에 각정총대 각학교 애국반 ... 약팔백여원의 거액에 달하엿다고한다

古鐵蒐集獻納
開豊郡大聖面에서

【開城】사변발생이래 개풍군관민은가지가지의 헌금미담을 속출시켜 총후애국의 지성을 보혀오바 잇거니와 이번 대성면(大聖面)면민들은 폐물수집으로 ... 고철등을 모아 ... 팔백이십오원을 헌납하엿다고한다

忠北道思想保護 觀察者懇談會開催

【淸州】청주유린회(有隣會)에서는 옥천, 영동(沃川, 永同)양군을 제외한 충북도내 각군에 산재하여잇는 사상보호관찰소의관할에속하여잇는자와 기타사상의자등 대상자(對象者)를초치하야 간담회를개최코 시국강연등을하야 이를대상하야의 선도와시국인식의 철저를도모하게되엿다한다

再燃된開城溫泉
試掘結果는매우良好
極秘密裏에經營方針을協議

【開城】개성발전책에 중요성을 띄운 온천장 문제는 시굴한결과 실현성이 잇느냐 업느냐만 일어낫다면 영영 중단해버리고마는가할은 칠만부민이 자못궁금히 역이는문제이다 그런데부당국은 작년도결산에 잉여금삼천원을가지고 시굴작업을 계속하려햇섯는데 동작업을 개시하기전에 첫재 이온수가 만병통치의 효능이잇는 물이냐하는것부터 타진해봄이 첩경이라하야지난팔월하순경 부당국은 지질학계의 권위자인 총독부 산택(山澤)기사를 초빙하야 삼일간 세밀한조사를 하도록해본결과 과연이온수에는 "라디움"이 풍부히 포함되여 만병에 약수가 될을 증명케되엿다 이에따라 어든 개성부에서는 지난일오후한시반 경질서회의실을 빌어 부회를 비밀리에 개최하고 전기사실을 보고한바잇섯다 그 부회에서는 식어가든 온천장 시굴문제가 재연되는 동시 도가 조보측(현재이십이도)한 이것을 계속시굴하는한편 현재백천(白川)온천이상으로제반지설을 완비하고 경영하기까지에는 상당한 자금을 요하게되는바이것을 부민의 경영으로 재단을 조직해야 올흐냐 그러치 안호면 경성모방면에 자본단을 끌어서 여기에 경영권을 넘겨주어야 올흐냐하는문제로 간담뒤 협의를 장시간 거듭한결과 결국 조선정밀을 못짓고 위원오명을 선정하야 이문제를 좀더 신중히 연구한후 오는 부회에 확실한 의안을 세워 결말을짓기로 협의하엿다한다

本報開城支局後援
鐵棒選手權大會
十五日高靑會館에서

【開城】송도기계체조회(松都器械體操會)에서는 오는십오일 본보개성지국후원미테 전조선철봉선수권대회(全朝鮮鐵棒選手權大會)를 고려청년회관(高麗靑年會館)에서 개최하게되엿다 전선각지에서 모두내노라봄내는 철봉선수는 제각금 특장잇는묘기를 발휘하야 영예의패권을 다툴것으로 만도"팬"의흥미와기대를 달할뿐이끌고잇다 그런데 이날출전할선수는 오는십삼일까지 고려청년회(高麗靑年會)로 신입해주기를 바라다하며 신입금은 삼십전이라한다

關北水害에 義捐金募集
京城府主催로

경성부에서는 함경도 수재민의 참상에 동정하야 의연금(義捐金)을 모집하기로 결정하고구일에 부내각정회총대에게 이뜻을 통지하엿다 의연금모집목표는 만원이며 기한은 오는삼십일까지인데 요지음 시국관계로 여러가지 의연금을 만히내게되는터이지마는 특별히 이번 이수해의연금에는 부민들의 만흔성의를바란다한다

不用品을回收 國防費로獻納

【今谷】연천군령근면(漣川郡嶺斤面)에서는 지난팔월이십이일부터 이십팔일까지 일주일간국민경제전강조주간(國民經濟戰强調週間)에 폐물을 회수하야국방비로써 헌납키로 결의하얏는바 면민들은 자발적총후의 정신을 다하야 남녀노소를 물론하고폐물을 수집하야 면사무소로바친것이 일주일간에 총점수칠만육천점 총근수 일백이십관이라는 폐물 나온수자를 보게되엿는데 지난팔월에는 회수한폐물대금을 연천군사연맹후원회로 보내여 국방비로 헌납하엿다

蘇萊小學校同窓會 秋季運動會를開催

【蘇萊】부천군소래공립심상소학교 ...

會頭等役員決定
仁川商議員總會에서

【仁川】기보=인천상공회의소(仁川商工會議所)에서는 의원총회를 지난구일오후 데시부터 그회의소회의실에서 신구의원삼십명과 특별의원 유명의 출석아래 전회두 길전(吉田)씨가 의장석에 착석하고 도변(渡邊)리사로부터 의원출석보고가 잇슨다음 길전씨의 개회인사를 마치고역원선임에드러가서는 길전씨가 재차회두로 선정되고 부회두는 김태훈(金泰勳)씨와 길목선개(吉木善介)씨가 당선되엿다상의원후명도 투표로써 결정되고 동여섯시에 긴장리에잇는 회장도 무사히 폐회하엿스며 선임된역원들의 씨명은다음과갓다

會頭吉田秀次郎 副會頭金泰勳 同吉木善介 常議員 今井省三 同眞野良平 同深見寅市 同宇惡吉殿 同荒木弘 同賓閣

歲月업는不動産
土地家屋의賣買激減

경성부세무과(稅務課)에서 조사한것으로 구일에발표한바를보면 지난칠월한달동안에 부내에서 매매된토지는 일천이백삼십일건으로 그가격은 이백구만오백사십팔원이며 가옥매매는 오백건으로 그가격은 팔십오만륙백삼십칠원이다 작년팔월에 비하야 토지는일백육십구건이 주럿스며 가옥은일백칠십칠건이 줄엇다 이것을보아서 작년칠월지나사변이생긴이후 금융기관의 금융불통관계와 토지가옥의전도가격판측으로 매매가 훨신주러젓슴을 알수가잇다

領井浦에新航路
江華基點으로新設計畫

【江華】려사를 더드머-옛고려의 시대부터 송도에용솟을 자랑코 오르지 흥로 그역할을당하야오던 영정포구(領井浦口)는 세천을따라 근대문명의왕자인 회륜차로 밀미아마 옛자태를이저버리여 한어송문화해 버린옥바 더와걷는바 다시금 은혜한바람은 영정포구에 다시봄거되는듯 보안판곤부터 초야죽차랑(草野竹次郎)씨가 대강하야 월곶(月串)하내와 영정포내해인처항해로에 대한실지조사를하얏다 그전에도 일시 삼신기선(森信汽船)이 기항한사실이 잇섯고 또한 강화문에 금속도적발달은 유송만으로는 도저히 소화할수업스며 다시금 인천(仁川) 강화(江華) 영정포(領井浦)간에상각적해로를 이용하야 연락을 손색이업는 항로를 도모하라고한다 이에대하야는 개성부에서도 상당히 문제가되여 가사어인 인삼(人蔘)관계로 강화잔(棧橋)문제까지 잇섯고 전매로 북중지(北中支)방면에 무역하야왓스며 다음으로 인천경유를 구여회할에는 절대적필요로 올도도합국제적의행을 갓게될에 최종요지 이므로면안주민의다년간의 숙망이엿슴은 물론이여니와 이로인한 주간지대의 현장도 예기하는바 금반 조사에잇서 강화도민은 물론 개성주민으로써 최대 희망이라고하야 아모로의 그진전에 만흔기대를 갓고잇다고한다

우리洞里通信

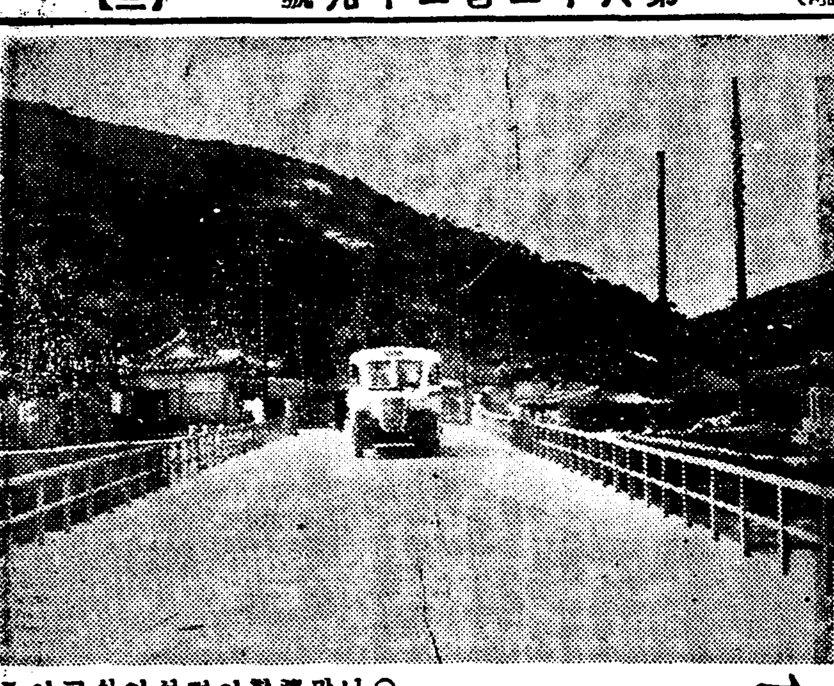

急速發展의弘濟町에
憂鬱한火葬場의굴뚝
좀더멀직한곳에移轉햇스면

▼서부경성발전에 두개의 암(癌)이 잇다고들하는데 그중하나는 당분간 발표를 보류하지만 남어지한개를들면 홍제정(弘濟町)에잇는 경성부화장장이라고할수잇다 비위약한사람이 다음이야기를듯는다면 오늘아츰먹은것이 넘어오게될지도모르지만 위선이곳에서 일년동안에 구어내는 사람이 소화십이년도에 구천오백팔십명이라니 일년에양일만명이라고보면 과히 놀라지안흘것이다 이만치 만하여도조금식 비위가 조치못하여질것가러서 그곳모양을 더쓰지는아햇지만 하로에도 수십차레식 극락왕생(極樂往生)이니 무어니하야 금빗찬란한자동차가무악재(毋岳峙)를 넘어온다 소화사년이곳에 화장장이생긴이래 놉다란굴뚝에서 사람태우는연기가끄칠날이업스니 이근처에사는사람에게는 매일가티 칠흙기분을 주게한다 이부근은 작년에 여상(女商)이 이사를오고 안산(鞍山)소학교도 금년봄부터신축한학교에서 공부를하게되엿슴으로 부근에 이가튼 장소가잇다는것은 교육상으로 찬성할만한 환경이라고는할수업다 ▼또한가지 이부근의 최근발전템포는 놀날만한 속도를 보이고잇는데 이대로나가다가는멧해후가되면 화장장을 중심으로주택이 이것을 포위하게될것갓다 ▼이왕이적 [토ー치카]를 업새버리기전에는 홍제정에 명랑한 공기를 차즐수업슬것이니당국자에 화장장을 현재의위치에서 좀멀찌갑지 부외로 이전할수는업는가 (사진 홍제정화장장부근)

讀者出題歡迎

▲內容 각기동리마다변해가는사정, 고처야할것, 희망하는것 새로운풍경등 여러가지의통신을보내되 인신공격은 피할것 (지상의명은익명) ▲樣式 관제엽서로하되 통신하는분의 주소성명을밝히쓸것 ▲取扱 본사에서 적당히할 ▲送附處 본사社會部·우리洞里通信係로할것

古人의善政記念碑
一定場所에保存
金浦郡內만卅五個散在

【金浦】김포군에서는 구읍시절 고적애호(古蹟愛護)일홈을 복하야 군내각처에 산재한고인의 비석(碑石)을 일정한장소에 모아두기로되엿다 김포는 김포진(金浦)과 양천(陽川) 통진(通津)의 세군을 합하야 김포군이 되엿스므로 그만큼 군수의 선정한비석들이 이세곳에산재될뿐아니라 도로변산으로 인하야 뿌리기우데에잇는것도잇고 ... 영구적으로 보존하기로되엿다 원래김포군은 ... 사부근에 통진 양천은 그면소재지부근에 두기로 결정하고 바로그비석을 운반중이라는데 김포에 십사개 양천에 십삼개 통진에 팔개 합삼십오개나된다

慶南支社 釜山府草梁町三三〇 電話二八九七番

陸海軍拂下品 中古品の大安賣

◉海軍省拂下品 黑色防水布外套 (厚ゴム引兩三重仕立頭巾付) 本品は海軍省拂下の中古品にて最厚ゴム防水地を二重仕立大寸法防用に最適品 最特品 四圓九十錢

●海軍拂下品 黑防水布レンコート 一等品五圓五十錢

●鐵道省拂下品 小倉詰襟服上下(勞働用作業用)黑色 一等品 二圓五十錢 本品ハ鐵道省ノ拂下中古品ニテ丈夫ナ作業服

●鐵道省拂下品 黑作業服上下組 一等品 一圓八十錢 詰襟上着一等品純毛紺セル 三圓五十錢

◉陸軍拂下品 改造編上靴 (中古改造品)!! 本品は軍隊拂下中古靴を改造加工し底は牛皮革に革底式金釘を打込み丈夫完全品 青年團作業用時に大好評 足袋の文數を御知らせ下さい 最優品一足 四圓八十錢

○陸軍茶利革編上靴 最優品一足 四圓八十錢 新品陸軍式茶革編上靴 九圓五十錢

●海軍水兵型黑革短靴 本品は海軍拂下の水兵短靴を改造加工したる丈夫向短靴にて大衆向 一等品一足 四圓三十錢

○海軍水兵短靴(中古改造品) 一等品一足 四圓三十錢

◎女學生短靴 中古改造品 黑ボックス

新品靴ヨリ丈夫向拂下ノ革靴!!

○ハガキにて御注文次第直ちに代金引替小包で送ります

名古屋市東區淸水町局前 御問屋 松山合名會社 振替名古屋一一五一一番 電話東六二一九番

新マツダランプ
마쓰다 람푸

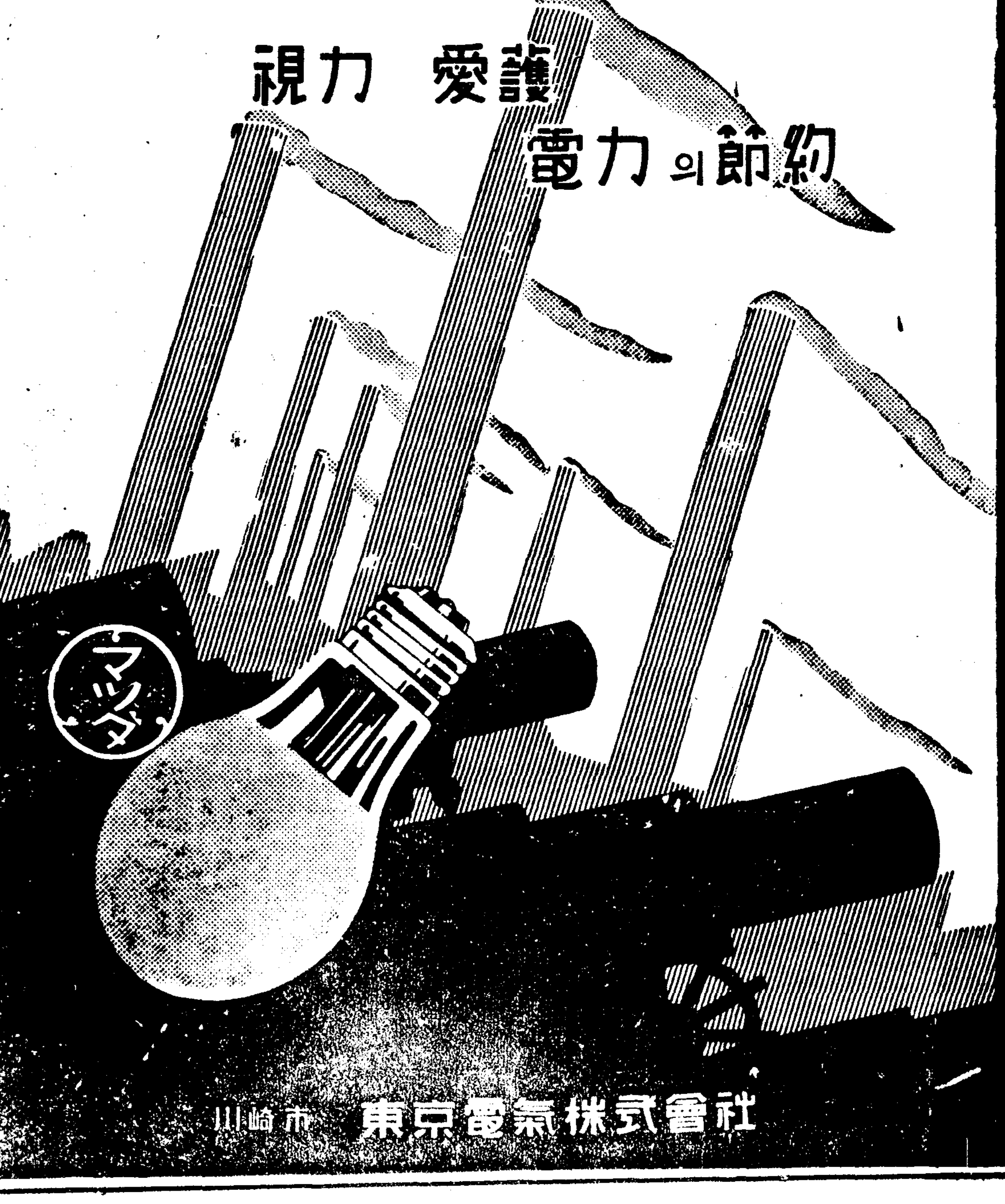

東京電氣株式會社 川崎市

모루히네 其他塩類中毒에

福モナール (모나ー루)

우리가 萬一不幸해서 한번治療를 그릇치고「慢性모루히네中毒症」으로 移行하야「모히」禁除困難으로辛苦하는분은 即時「福모나ー루」療法에依하야「모히」를 除去하고 一般症狀을 治癒케하며 迅速히 爲健康體로케되므로 安心하고 應用하심을 切望함

適應症 モルヒネ、ヘロイン、阿片 パントポン、コカイン等 其他同類似麻醉藥中毒症

製造元 順天堂醫化學研究所 發賣元 田邊五兵衛商店 大阪市東區道修町 (文獻進呈)

東洋劇場

劇團浪漫座公演 九月十日밤부터(七時十分開演)

▲上演名劇……林仙圭作 「貞操城」三幕六場

女子의貞操는古今을通한그네들의生命이다。여기에서인貞操의城은어더케保障되엿든가?보라!名劇이보혀주는貞操의敎訓!

外『名喜劇』同時上演

▲次週斷然上演 李瑞求作 「봄」(春) 四幕

雄大한「스켈」속에보혀주는現代生活의날카로운斷面을그린人生悲劇이니題目하야日「봄」이라한다 이悲劇속에는明日의幸福을約束하는優良한生活計劃圖가아니면아니라!부듸期待하시라

優美館

九月十一日부터特別大公開

半島映畫社超特作全發聲映畫! 方漢駿氏監督作品 朝鮮語全發聲

漢江 尹逢春 玄舜英 金一海 李錦龍 大共演

戰ひの前夜 巨匠마르셀레르비에氏監督 日本版 안나벨라 시몬시몽 主演

全勝키네마社超特作全發聲 魔人群 大河內傳次郞氏主演

東日大每 支那事變戰捷뉴ー스

次週九月十五日부터 期待!

電話 三光 五九

MP88

メヌマポマード (메누마포마ー도)

緊張한銃後는 메누마로整髮!

萬人에게다맛는美妙한毛髮榮養素! 外裝의虛飾을버린內容量의豐富함

戰時下經濟에合致한 國産美髮料의代表品!

製品 特大瓶 大瓶 小瓶 新小瓶

東京 大阪 井田京榮堂

長篇小說

薄命 (96)

韓龍雲 作
鄭玄雄 畵

색주가 四七

숙자가 교당에 이르니 벌써 신도들이 다 모이고 법사(法師)가 설법상에 올라안저서 막 설법을 시작하라는 중이엿다 숙자는 볼이나케 올라가서 부처님께 예배하고 자리에 안젓다 법사는 거룩한 장삼에 금란가사를 수하고 장엄하게 안저서 주장자로 설법상을 『팡』 치고서 조금잇다가

『이소식을 아는가?』

하고 대중에게 뭇는다 대중은 대답이 업다

『대중이 만일 이소식을 안다면 설법은 이로써 마추려니와 그러치못하면 배압을 그리고 발을 부치지 아니할수가 업습니다』

하고 조금잇다가

『오늘은 신 구 의 삼업(身口意三業)이라는 제목으로말할하겟습니다 사람은몸과입과 뜻 세가지로 모든업을 짓는것인데 몸에 세가지가잇고 입에 네가지가잇고 뜻에 세가지가 잇나니 몸에 세가지라는것은 살생하는것과 도적질하는것과 음란한것인데 살생은 죽이는것이오 무고히 다른생명을 죽이는것이오 도적질은 남의물건을 몰래 훔치는것이오 음란이라는것은 남녀간에 정당한 배필 이외에 다른사람과 음행을 하는것인즉 이 세가지는 몸으로 짓는업이오

입에 네가지라 하는것은 기어 망어 악구 양설(綺語妄語惡口兩舌) 네가지를 이름인데 기어라는것은 비단기짜 말씀어짜 기어인데 비단가튼말이라는 뜻이라 사람이 말을 정정당당하게 하지아니하고 말을 공교하게 아롱새여서 비단에 문의노틋 한다는 뜻이즉 말이 간교하고 사곡하다는 의미요 망어라는것은 거짓말이라는 뜻이니 사람이 실답지안케 이말저말 그짓말을하야서 남을 속이는것이오 악구는 남보고 욕지거리를한다든지 악독한말을 하는것이오 양설이라는것은 두냥짜 혀설짜 혀가 둘이라는 뜻인데 혀가 둘이라는 말은 말을 한결가티 아니하고 말을 이러케도 하고 저러케도 하며 이사람에게는 저말을하고 저사람에게는 이말을 하여서 사람과 사람사이에 이간을부처며 말질을 만드러서 시비를 이르키게 하는것이즉 예네가지는 다 입으로 짓는업인데 사람이 이러한업을 지으면 그사람은 발설지옥(拔舌地獄)으로 가는법이즉 어찌두려지 아니하리오』

하고 법사는 목이 갈한드시 물을 마신다 숙자는 평생에 거짓말도 만히하고 악독한 말도 만히 하얏지마는 위엄 수일전에 순영이에게 너무 악독한말을 하고 악착스럽게 때리든생각이 나서 새삼스럽게 무서운 생각이 나서 가슴이 울렁거렷다

『그러고 뜻에 세가지가 잇다는것은 탐 진 치(貪瞋痴)삼독(三毒)을 말하는것인데 탐이라는것은 탐하는 마음이니 무엇이던지 자기의것이 아닌것과 분수밧게것을 탐내는것이요 진심이라는것은 대수롭지아니한 일에도 성을내고 골을 내어서 악한마음을 불곳가티 이르켜서 자기도 불안하고 남도 불안하게 하는것이오 치심이라는것은 어리석은 마음이니 사람이 지혜를 닥지못하고 모든일에 어리석은 생각을 내어서 되지못할 일을 행하라고 하는것인즉 사람의 모든 악업은 이 탐진치 삼독으로 부터 일어나는것이라 모든업의 근본이 되나니 위에서 말한 몸으로 짓는 세가지업과 입으로 짓는 네가지업도 실상은 이 탐진치삼독에서 일어나는것이즉 사람은 마땅히 마음을 먼저 잘 닥가서 탐심 진심 치심 세가지 마음을 업새면 차차 부처님에게 친근하게 될것이오 그러치 아니하야 신삼 구사 의삼(身三口四意三)의 모든 악업을 짓는다면 반드시 무간(無間)지옥에 떠러질 터이니 우리는 다가치 부처님을 밋고 이러한 악업을 짓지맙시다』

하고 다른말을 조금 부연한 뒤에 법문을 마추엇다 숙자는 자기평생에 행한일과 또 순영이게 한일이 자연히 생각켜서 그날의 법문은 꼭 자기를 드르라고 하는것 가탓다 그리하야 여러사람을 보기에 부끄럽고 게면적엇다 그러고 부처님이나 법사는 자기의 속을 환하게 드려다 보는것만 가타서 치마끈을 졸라매고 빨리 도라

海外映畵片信

메트로에서는 아메리카의 극작가로 유명한 『로버ー트·샤ー우드』의 무대극(舞臺劇) 『치인(痴人)의 기쁨』을 클라크·게ー블 주연으로 영화화하기로되엿는데 이영화에는 주연하는배우 이외에 금발(金髮)의코러스·걸 여섯사람이 출연하기로되엿는데 이금발미인 六인을 百인이상의여우(女優)모델 떤서ー중에서 선발하기로되엿다한다

(사진은 클라크·게ー블)

鄕土藝術의 値大成
"朝鮮民俗" 映畵化
本社紙齡六千號記念으로 九月下旬明治座에서開封

이번 본사(本社)에서는 지령육천호(紙齡六千號)와 혁신오주년(革新五周年)기렴으로 지난四월二十六일부터二주일동안이나 향토연예대회(鄕土演藝大會)를 개최하엿든 사실은 아직도 독자여러분의 기억에 새로우려니와 그때에도 이미보도한바와가티 이 향토연예대회에 출연한 가지가지의 조선고유한 민속예술(民俗藝術)은 차차로한가지 한가지식 업서저가는형편이요 또 남어잇는것도이 세태에부대껴 그고유한 예술적향기를 우리에게 전하여주지못하고 어리저리 흐리저왓습니다 그래서 본사에서는 이 향토연예대회를 개최한 취지도 그러하엿거니와 이러케 천재일우로 가진애를써서 수습해노흔 귀한보물을 그냥 한번보고 돌려보낼수업서서 이 연예대회를 조흔찬스로삼어 특별히 어분들을 한자리에모와서 정교하고도 돌특한 향토적정서가 농후한 음곡과 춤과 동작을 일일히 필름에 채록하는한편 동시녹음(同時錄音)으로 어를 레코ー딩해서 가장완전하다고볼수잇는 정도로 『조선민속』(朝鮮民俗)이라는 향토문화영화(鄕土文化映畵)를 전二권으로 제작하엿습니다

어영화는 이달하순경명치좌(明治座)에서 개봉되기로 결정되엿거니와 여기 간단히 이 영화의내용을 소개하랴합니다

第一卷

第一輯 산대도감(山臺都監) 指揮 李健植

이산대도감은 일종 탈춤 자면무용극(假面舞踊劇)으로 중부조선에서 매우성행되엿든것입니다 어가면극은 고려말(高麗末)에는 상당히 체게잇게 되여 민간오락으로는 상당히 애호되여잇습니다 이노리의내용은 대개 세가지도 나눌수잇는데 하나은 부처님의 자비로도 속된중을 거둘수업다는것과 둘째는 문란한 양반가정을풍자한것과 셋째는 삼각연애갈등을 그린예리한 풍자엽니다

그리고 이산대도감은 춤과 대사가 상반되여 춤을잘추고 못추는것이 크게 영향이되니다 옛날에는 이것은 밤새여가며 노랏는데 최근은 만히 생략되엿고 여기는 그중중요한것을 채사(採寫)햇습니다

第二輯 꼭두각시(人形劇) 指揮 李健植

꼭두각시는 인형극으로 일명박첨지노리 또는 홍동지노리라고도합니다 조선에 이꼭두각시가잇기는 五백년전인데 세게 인형극사상에서 재일오래다고 볼수잇습니다

이각본은 대부분 산대도감과 갓습니다

第三輯 줄 指揮 李正業

원래줄다기라는것은서역(西域)나라의것이라고하는데 조선에 오는데 고려말(高麗末)부터 전해는 『장홍재비』 『도부치긴』 외홍재비』등 이십여가지가 잇습니다 그러고줄우에서 재주넘는 『살판』이라는것이 잇습니다

第二卷

第一輯 걸궁패(農樂) 指揮 李容承

걸궁패는 일종 유랑해다니는 사람들의 음악으로 농군의두레가 좀더전문적으로 된것이라고 보겟습니다 이것이 언제브터 생겻는지는 잘모르나 상당히오랜것이라고 보겟습니다 그들은 흔히 농한기(農閑期)를 이용해서 이마을 저마을로 도라다니면서돈이나 쌀을 어덧습니다 말하자면 부평초가티 떠다니는 일종의 전씨라고도하겟습니다 그리고 이걸궁패의주는 머리를 이리저리 내흔들고상모를 돌리고합니다 악기로는 꽹매기 법고 징, 장구등인데 꽹매기가 그중중요합니다 그리고 그중 재미잇는것으로는 열두발상모를돌리는것입니다

第二輯 鳳山탈춤 指揮 李東碧

탈춤은 가면무용(假面舞踊)을말하는것인데 봉산탈춤이란것은황해도 봉산에서 전해오는것입니다 이유래는 약五백년전부터 전해오는것입니다 대개는 단오날밤을새워가며 놋블미테서 장작불을 피워노코 추는춤입니다 그러데 봉산탈춤은 춤이주가됩니다 내용은 산대도감과 꼭두각시와 가티서 역시당시의 타락한사회를풍자한것입니다

(사진 상 농악 중 봉산탈춤 하 산대도감)

라디오 JODK

—新作이야기— 산애의純情 (十一日午後零時三〇分)

成東鎬

영자(英子)는 직업녀성이엇습니다 그에게는 미래의 위대한 화백(畵伯)을꿈꾸는 젊은예술가 함규식(咸圭植)이라는 애인이잇섯습니다 그리고그에게는 병들어누은 노모가 잇섯는것입니다 영자가다니는 회사의 젊은사장은 영자에게대하야 지나치는후대를합니다 이것을밧는 영자는 괴로웟고 더구나 애인함청년이자기를 의심하는줄도 알엇지마는 병들어누은 노모와 집을위하야 사장의호의를 그것이 무엇을뜻하는지 알면서도 밧기로 결심하얏는것입니다 그래서 영자가 사장이 주말여행(週末旅行)으로 온천에가자는것을 응락하고 길을떠낫슬때에는 그는 마즈막큰맹서를 자신이 하얏든것입니다. 온천의 밤이 기퍼슬때 영자는애인함청년에게 마즈막편지를썻습니다 그때 이것을 발견한 젊은사장……이야기는 어떠케 열리어갈는지?

趙澤元氏歡迎會

十日府民館에서開催

구주에서 무용행각을 하고도라온 무용가조택원(趙澤元)씨환영회는 작십일오후한시부터 부민관식당에서 예술방면에 관계하는 인사삼십여명이 회집하야 청초하고도 의의잇는 모힘을 가젓다 조택원씨로부터 감사의답사외에 씨가파리에 체류하는동안 자기가 보고 드른여러가지 이야기의 꼬치피여 오후세시에 성대히 회를 맛내엿다 회장에는 멀리 동경서오신 례너ー 평간문수(平間文壽)씨도 참예하여이채를띄엿다

(사진중앙에선이가조씨)

野談 活佛 (十一日後八時)

庾秋崗

나종에 우상(右相)에까지 벼슬이일으러 七十七세에돌아간 양인(瀋陽人)숙헌공(肅獻公)정영석(鄭暎錫)이 순조(純祖)때에어사(御使)를 배명하고 양호(兩湖)지방에 갓슬때입니다 그때전라도는 크게가물어서 흉년이들어 백성들의 지내기가 말이안될형편이엇든것입니다 그때정어사가 한마을에 들어가니 농민들이 크게마시며 노래하고 질기는것을보고 괴이히여겨 이런흉년에 저것이 웬일인고 하고물으니 이동리에 그근본은 모르고 다만 김진사(金進士)라고만 하는 선배가 잇는데 그가 빈민들에 때로 희사하야 별로흉년임을모르고 지낸다고 하엿드랍니다 정어사내심에 필경코그자가 도적의두령인가 하엿드랍니다 하고 내탐하라고 일부러 파립폐복(破笠弊服)을하고 김진사를 차젓습니다 그결과가 과연 어떠하엿슬지 의문의인물 김진사는 후에홍경래란(洪景來亂)에 도·큰공을세운이지만 영영한기인(奇人)으로마쳣슬뿐 그는 본을모른다고합니다

歌詞 (十一日後九時)

(一)白鷗詞

노래 徐山玉
노래 崔竹香
杖鼓 金一宇
大笒 金永根

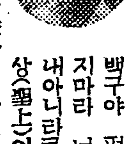

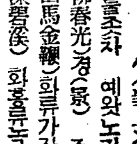

백구야 펄펄날지마라 너잡을 내아니로다 성상(聖上)이 버리시니 너를조차 예와노라 오류춘광(五柳春光)경(景)조흔데 백마금편(白馬金鞭)화류가자 운심벽계(雲深碧溪)화홍류록(花紅柳綠)한데 만학천봉비천사(萬壑千峰飛泉瀉)라 호중천지별건곤(壺中天地別乾坤)이여기로다 고봉만장청계울(高峰萬丈淸溪鬱)한데 록죽창송(綠竹蒼松)은 놉기를다투어 명사십리(明沙十里)에 해당화(海棠花)만 다피여서 모진광풍을 견데지못하야 뚝뚝떠러저서 아주펄펄 나라나니는들아 니경이러한가

사진 左 徐山玉 右 崔竹香

(家庭時間) (十二日後一、一五)
幼兒脚氣와治療

醫學博士 方斗輸

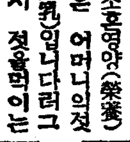

아기에게 제일 조흔영양(榮養)은 어머니의젓(乳)입니다 그러나 그어머니들더러 정동이는 유모의몸에 각기징상이 잇슬때는그것이 조치못한영향을 유아에게주어서 애기몸에도각기가생기는것입니다 그런데애기가각기

淸秋의 프로필 ⑥
明日의 호ー프

清鏡

劇硏 玄晶園

연극이나 영화에 나오는 사람은 특별한 계급의 사람피가려 알며 그러케 취급하려는 습관이잇다 물론가나 그러나 어려한 편견이 엇는때까지 조선의참다운 연극과 영화는 새로운 발전을 볼수업는것이다 이편협된 관념을 업새바리라고 노력해왓스며 이길에잇서서 커다란 공헌이잇는단체로 창립당시의 토월회(土月會)와 극예술연구회(劇藝術研究會)가잇다 극연좌(劇硏座)로 개칭된 후 이극단에는 어떠한새로운 코ー쓰가 전개될는지극히주목되거니와 마침 二十회공연을 압두고 분망중인 사무소를 차저가 면회를약속한 새로운 연극인의 소개를청하엿더니 키가후리호리하게 크고 떡 침착하며 소박해보이는 현정원(玄晶園)양에소개한다

◇……◇

양은 일찌기재동에잇는 여자고보를 마치고 동경건너가 여자미술학교(女子美術學校)에서 양화과(洋畵科)에 적을 두고 "코로오"와 "밀레ー"등의 그림으로 정진하엿다 녀학교시대에는 미술방면의 취미도 잇스려니와 음악과 연극도 조하하야 학예회때에는 독창도하엿고 연극가튼것에는 빠저지안코 출연햇다

◇……◇

영화는 그냥 더퍼노코구경가는것보다도 영화의지득이나 내용이나를 중요시하기때문에 특별히 어느배우만을 조하한다는 습관은업다 이때까지 본영화중에서는 "벨크너ー"의 『꿈꾸는입술』과 『그레타·가르보』의『춘희(椿姬)』『게리·쿠퍼』의 『戰爭아 잘잇거라』등을 특별히조하한다

◇……◇

양은무엇보다도 독서를조하한다 조흔 스토리의 작품은 대개 읽어보앗고 그중에도 "크로이첼·소나타"와 "안나·카레니나"를 조하하고 "모ー파쌍"의단편소설은대개읽어섯다고한다

여학생시대에는 "바이론"과 "하이네"의 시집을애독하든 감상적소녀시절도 잇섯다고한다

그림에서는 정물(靜物)가튼것을 조하하고 특히카ー네슌이나 장미나 백합꼿을 사랑하야 캄바쓰우에 그리기를 조하햇다

◇—◇

어아프로 연극의길은 어떠케걸어나갈까? 양은 매린의 "그레고리"부인의 생애와사업을 사숙하고잇는데 될수잇스면 무대에설뿐만아니라 희곡도쓰고 의론방면도 조터주목하야 애써보겟다고 한다 아프로 양의포부도크려니와 양과가티 총명한예술적교양을 차흔분이 실재이길로나오다는것은 우리연극문화을위하야 기꺼운일이 아닐수업다

내일의호ー프, 어호ー프가 이리하야 한거름식 실현되리라……

戰士具備한對抗
勤愼은陣法의黃金이다

三玄子

나는 碁道의素人으로서 敢히 高手들의陣法을 論難할바 아니지마는 일즉 猥濫함을무릅쓰고 이일을해온지 벌써五六朔이되엿는데 그間 誤謬와 過失이 적지아니한것을 스스로 認定하는바어니와 이일을 시작할때 해운말파가티 創作을 實行할 境遇에는 所信을 披瀝함에 躊躇할바가는 일이 잇섯스면 그는 그일을 하지아니할만 갓지못한것이니 저의 自信을 大膽히 表明하는것이 올라고 생각하거니와 그것이 혹은 冷酷에 흐르는일이 잇든지 또 或은 激論에 가까운 傾向이잇서도 特히 理解해주기를바란다 그리고 問題는 評文의 論調에 잇는것이아니오 事實의 正否에 잇는것이다 다시말하면 正을 否하고 否를 正이라 하엿스면 그는 問題가되지아니할수업지마는 正을正이라하고 否를否라하얏스면 그論調가 峻切한것은 오히려 評文으로서의 當然한 體制가아닌가고 생각한다 그러므로 이제 나는同好諸氏의『以人廢言』하는 일이업슬것을 밋는바이지만 그러나 그가 問題되는것은 評者가 나와가튼 素人인까닭이아니겟스냐 特히注意한다

오래만에 重任兩高手가 다시 對局하게된 盧任兩氏의 對局은이제 오히려印象이 깁흔것이엿다 結局任氏가 敗하얏지마는 그야말로 작호한罪가아님을 할만한것이엿고 또盧氏도人力이아니오 天授인것가티 생각한것이 事實이엇다 그런데 이러한勝負가잇슨뒤 數個月間兩氏가 나타나지아니한것은 가만이再會를準備한 까닭이아닐는지 어떠든前回의局勢를 回想하면 兩氏의今回對局은 저들의 殊常한緊張을 挑發하온 勿論이오 觀戰者의緊張은 一層高潮하고잇다.

黑一이 丁의一六으로 下手하야 中庸基點을 占한것은高潮한緊張을 自制하는 勤愼의 表現으로 보이거니와 이에對하야 白二가 또한 巳의四로 下手하야 對偶로 中庸基點을 占한것도 勤愼한態度가 表現된것이아니라할수업다 그리하야 陣法에『勤愼이黃金』인것을 實踐한 兩高手의態度는 戰士로서 具備한것을말할수잇다

또黑三이 巳의一七에두어黑一과함께 下邊을 經營하는것은 조흔着想이어니와 白四가 午의一五에두어 먼저追擊을開始한것은 後手로서 當然한일이다 그리고 黑五가 白의追擊에 應手치안코 丁의四에두어 다시 基點을 占한것과 또白六이 庚의三에두어 다시그를 追擊한것은 모두조흔陣形을짓고잇다

新秋對戰 國手爭覇譜 =(1)=

白 盧忠楚
黑 任佑植
(込出四目半)

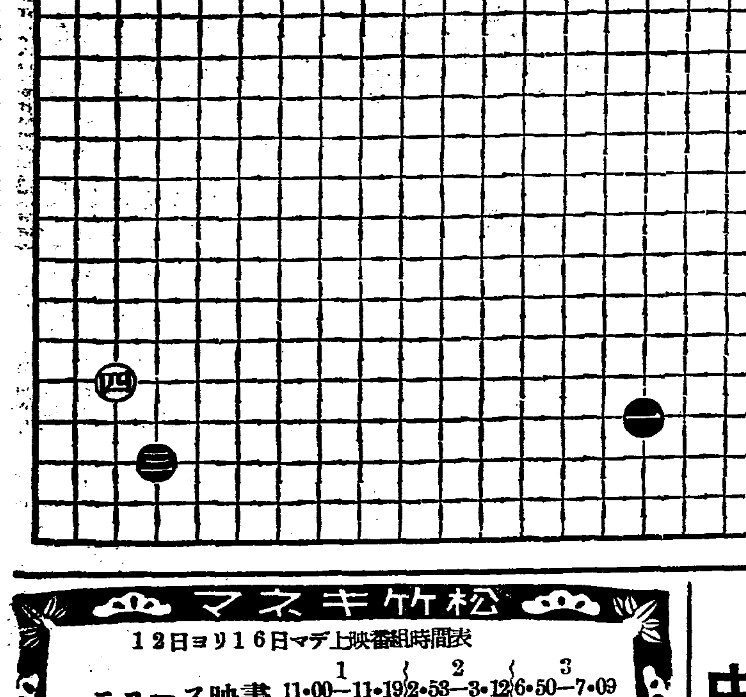

● 一 丁의十六
○ 二 巳의四
● 三 巳의十七
○ 四 午의十五
● 五 丁의四
○ 六 庚의三

라디오프로그람

十一日(日曜)

◇午前六時 (東)라디오體操(第一放送에依합)
◇同一一時五〇分 氣象通報
◇正午 (東)時報 新作이야기 成東鎬
◇午後零時三〇分 뉴ー스
◇同一時 野球試合實況(國語) 『京電ー府廳』『殖銀ー鐵道』ー京城球場으로부터中繼ー
◇同二時 秋季競馬實況(國語) 『朝鮮競馬賞典競走』ー京城府新設町競馬場으로부터中繼ー
◇同四時 뉴ー스
◇同六時 노래공부(二)『달님의생일』 金惠貞
◇同六時二五分 修養講話『交友之道』 朝鮮之實業社長 韓翼敎
◇同七時 뉴ー스 天氣豫報
◇同七時三〇分 西道歌謠 一、逆旅歌 二、寒遊歌 三、자진難逢歌 四、難逢歌 五、山念佛 金蘭玉 李玉
◇同八時 野談『活佛』 庾秋崗
◇同八時三〇分 伽倻琴散調와併唱 金濯雲 一、散調 가、중모리 나、자진모리 二、併唱 가、短歌 나、滄浪歌 唱劇調 興夫歌中에서 柳色黃金嫩 姜太弘 杖鼓 丁元二
◇同九時 歌詞 一、白鷗詞 徐山玉 崔竹香 杖鼓 金一宇 大笒 金永根
◇同九時三〇分 뉴ー스解說
◇同九時四〇分(東) 時報 뉴ー스
氣象通報 明日曆 翌日順序
◇同一〇時地方으로보내는뉴ー스
◇同一〇時一〇分 레코ー드音樂

第一放送

◇午前六時三〇分 季節話題
◇同九時三〇分 管絃樂
◇正午 (城)歌謠曲
◇午後零時五〇分 (東)野球
◇同一時三〇分 레코ー드라마 東寶
◇同六時 管絃樂(京城)
◇同六時一五分 講演(京城)
劇團
◇午後七時五〇分 (東)合唱 防空의밤
◇同八時一五分 (東)物語 夏川靜江
◇同八時五〇分 (東)라디오드라마 蒲田硏一外

十二日(月曜)

◇午前六時 (東) 라디오體操(第一放送에依합)
◇同一〇時三〇分 氣象通報 料理製法 "도미찜" 日用品時勢
◇正午(東) 時報 (名)管絃樂
◇午後零時三〇分 뉴ー스
◇同一時一五分 家庭時間『幼兒脚氣治療』 醫學博士 方斗輸
◇同四時 뉴ー스 職業紹介
◇同六時 演奏 一、작난감交響曲 하이든作曲 第一樂章 알레그로모데라ー토 第二樂章 메누엣토 第三樂章終曲 二、行進曲 1、軍隊行進曲 슈ー베르트作曲 2、幼年學校步武 3、니네라 관광경브라作曲 4、기병凱旋 眞海秦延作曲 京城壽松國民學校生徒
◇同六時二五分 어린이新聞
◇同六時三〇分 週間情報
◇同七時 뉴ー스 銃後美談 天氣豫報
◇七時三〇分 演藝講演『船舶에對하야』
◇同八時 新作唱劇調 金剛山巡禮中內金剛 金晴蓑 鼓手 韓成俊
◇同八時三〇分 빠이올린獨奏 一、올로네ー스 뷔에니아프스키ー作曲 二、뻴라ー더及올로네ー스作品 三十八 뷔광作曲 桂貞植 피아노伴奏 그레이스·웃드
◇同九時 라디오小說 池京順
◇同九時三〇分 뉴ー스解說
◇同九時四〇分(東)時報 뉴ー스
氣象通報 明日曆 翌日順序
◇同一〇時地方으로보내는뉴ー스
◇同一〇時一〇分 初步國語講座

第一放送

◇正午(名)管絃樂
◇午後六時(大)國史劇
◇同六時二五分(城)講演
◇同七時三〇分(城)레코ー드音樂
◇同七時四〇分(福)講演
◇同八時(東)浪花節
◇同八時三〇分(東)講談
◇同九時(東)詩吟
◇同九時一〇分(東)渡元

十三日(火曜)

◇午前六時(東) 라디오體操(第一放送에依합)
◇同一〇時三〇分 氣象通報 家庭메모 日用品時勢
◇正午(東) 時報 歌謠曲 (레코ー드)
◇午後零時三〇分 뉴ー스
◇同一時一五分 家庭時間『가을과 花草와傳說』 中央中學 安在駿
◇同四時 뉴ー스 職業紹介
◇同四時三〇分 野球試合實況(國語)(豫備日)
◇同六時 이야기『乃木將軍의逸話』 金麟洙
◇同六時二五分 어린이新聞
◇同六時三〇分 趣味講演『가을의古都이야기』(三)『慶州』 中東學校 司空桓
◇同七時 뉴ー스 銃後美談 天氣豫報
◇同七時三〇分 講演『文藝와現實生活』 城大 金晋燮
◇同八時 京畿歌謠 一、遊山歌 二、제비歌 三、執杖歌 四、孔明歌 黃順子 金桂月
◇同八時三〇分 雅樂 一、李王職雅樂部로부터中繼ー 一、其壽永昌之曲(血奏) 二、五雲開瑞朝(絃樂) 三、瑞日和之曲 指揮雅樂師長 咸和鎭 李王職雅樂部員
◇同九時 라디오드라마(京城)『南行列車』ー馬太夫作 配役 車掌 孫一平 老人 朴齊行 할머니 申銀鳳 兒孩 韓美鈴 女學生 申카나리야 老婆 卜惠淑 病人 金元浩 響友會 演出 金 鷹 一 效果 崔 星 一
◇同九時 라디오小說(平壤)『가을과山羊』ー李孝石作 노래 張世貞
◇同九時三〇分 뉴ー스解說 方淑姬
◇同九時四〇分 (東)時報 뉴ー스 氣象通報 明日曆 翌

八月二十七日부터每日二回(正午·午後六時)
때 곳 市內仁寺町
出演人員……男女百名……
써ー카스 讀者慰安優待券
出演動物……獅子外珍奇禽獸 百五十頭
出演種目……舞踊·曲藝·輕業·猛獸曲藝
割引 大人一等 七十錢을五十錢 二等 五十錢을四十錢 小人……大人割引額의半額 으로

日活 黃金座
九月九日ヨリ 九月十二日マデ
時代劇 喧嘩主從 11·00 2·30 6·30
ペ社 誘拐團 11·55 3·45 7·25
現代劇 樂天公子 1·05 4·55 9·20
大好評の林誠林ショウ引き續きこの番り公演 演出時間 午後2時 午後8時30分
11日(日曜)は晝夜二回出演します 午前中 入場者割引します

團成社
夜間撮影特別公演 十一日밤 十二日밤은 連日滿員謝禮 料金二〇錢
上演藝題 朴英鎬苦心力作
『黑太陽』 三幕 (一名 十八年後)
『十一時五十九分』 一幕
晝間映畫 一回 十一日十二日낫 料金一〇錢
1 白衣の天使(洋畫) 2 僕は軍人(洋畫) 3 日本ダーザン 密林の覇者(國產)
次週十三日부터科學攻防戰封切
電光 二四九二番

九月九日부터十一日까지 日祭日晝夜二回正午부터六時 七時卅分始映 大衆料金 階上二十錢 階下十錢均一
◇大每ニュース
◇新進日本二葉社讀賣新聞社作品 全勝キネマ社作品 連續時代活劇 龍虎雙劍士 『後篇』 監督 熊谷草彌氏 主演 大河內龍氏 美島麗子孃
◇東寶映畫大作品 後藤昌信監督作品 兩劍雄子 主演 海江田讓二 月宮乙女
◇ワーナー社特作品 爆笑劇 お化けトラクタ 名匠 레이몬드 엔라든氏 主演 죠E부라운氏

新富座 京城新富町 電話本局五六七番
十一日ヨリ十四日マデ 四日間 階下席 十錢均一

大每ニユース
獨逸ウファ社超特作日本版 主演 ザラー·レアンダー ジヤング·ダンス
マキノトーキー超特作 時代劇 澤村國太郎·原駒子 主演 彌太郎笠大會 (前後篇同時上映)
毎日晝夜三回興行 第一回 第二回 第三回
中央館

松竹キネマ
12日ヨリ16日マデ上映番組時間表
ニュース映畫 11·00–11·19 2·53–3·12 6·50–7·09
沙漠の花園 11·21–12·38 3·14–4·31 7·11–8·23
ニュース映畫 12·43–1·38 4·36–5·31 8·33–9·28
希望に立つ 1·41–2·43 5·34–6·36 9·31 10·33
早朝割引開演時マデ 次週豫告 大映畫 メトロー 踊る不夜城 ユーナイト
明治座

九月八日부터四日間大公開 大衆料金 階上二十錢 階下十錢均一 毎日三回興行 一回十二時 二回三時 三回七時半
佛國안드란제作品日本版 全發聲 마리올게링그 監督 都會の雷鳴 에드와ー드 쯔그로 主演
松竹大船超特作 全發聲 佐佐木康監督 純情夫人 上原謙 川崎弘子 夏川大二郎·桑野通子
日本文化映畫社特作品 皇軍正義の突擊 東日·大每ニユース
☆次週豫告 五ツ兒王國 黑街の覇者
第一劇場 電光 一七五五

不老長壽 强精回春 更少年藥
百補丸
京城堅志洞 平和堂 一劑十円

若草劇
早朝開映時間迄御入場の方は三十錢均一に割引致します

九月八日ヨリ九月十四日マデ 五〇セント均一
大朝ニユース 6·45 2·45
大地空獄 6·55 2·55 11·00
チェリー·ヤジズズバンド 8·10 4·10 12·15
大每ニユース 8·55 4·55 1·00
牧場物語 9·05 5·05 1·10

平壤·大劇
八日より特別封切(四日間)
◇東寶東京大作 綴方教室 原作 豐田正子 演出 山本嘉次郎 主演 高峰秀子 德川夢聲 清川虹子
全日本家庭の話題となった問題の傑作
◇獨ウーファ社大作 白銀の嵐 アーノルド·ファンク博士監督
◇パラマウント社超特作 畫家とモデル ジャック·ベニイ イダ·ルピノ
讀賣·京日ニユース

九月九日부터十一日까지 毎日晝夜二回 七時卅分始映 大衆料金 階上十五錢 階下十錢均一
◇全勝キネマ社作品 女俠客玉川お芳 監督 山本松男 主演 宮川敏子
◇松竹大船作品 若葉の夢 監督 佐佐木康 主演 高杉早苗 川崎弘子
◇パラマウント社超特作 命を賭る男 新い女性と古い女性が歩む戀愛の道?
桃花劇場 京城府桃花町 電龍 一三三三番